Fla conspira contra Fadel

Conselheiros do Flamengo, através do Conselho Fiscal que deu parecer favorável, vão pedir o "impeachment" do presidente Fadel Fadel, na reunião da têrça-feira. Vários elementos estão procurando conseguir assinaturas para que haja número suficiente. Enquanto isto, o presidente rubro-negro mantém-se tranqüilo.

DOPS acha 'Berço' subversivo

Embora tenha sido liberada pela censura, desde a noite de anteontem, a estréia da peça "O Berço do Herói", de Dias Gomes, marcada para ontem no Teatro Princesa Isabel, foi interditada pela DOPS, sob a alegação de que o autor (não o texto) é subversivo.

Autor consagrado por várias obras de sucesso, entre as quais "O Pagador de Promessa", que, levada ao cinema, conquistou para o Brasil a Palma de Ouro do Festival Internacional de Cannes. Dias Gomes sofreu assim, em dois dias consecutivos, dois revezes. Na véspera havia sido vítima dos preconceitos e da animosidade pessoal da atual diretora do SNT, que o desclassificou do Concurso Nacional de Peças, alegando quebra de sigilo. Apesar da intervenção da DOPS, o público adquiriu todos os ingressos à venda para o espetáculo de estréia e a direção do teatro passou a envidar esforços para afastar o intolerante e abusivo veto policial.

Juliana vai às Antilhas

HAIA (Reuters-DC) — A Rainha Juliana e seu marido, o Príncipe Bernhard, partirão a 25 de setembro para uma visita às Antilhas e à Guiana Holandesa, segundo anunciou ontem oficialmente a Casa Real.

Em companhia do Vice-"Premier" Barend Biesheuvel e sua mulher, visitarão as Antilhas de 27 de setembro a 8 de outubro, e a Guiana, de 8 a 16 de outubro.

Japonêses não acolhem ilegítimos

LOS ANGELES (AP-DC) — Poucos filhos de japonêsas com soldados americanos foram adotados por famílias do Japão, porém mais de 708 dessas crianças têm sido recebidas por famílias dos Estados Unidos, revelou uma dama japonêsa. A neta do fundador das grandes indústrias Mitsubishi, a Sra. Miki Sawada, casada com Renzo Sawada, primeiro Embaixador enviado às Nações Unidas, cuidou e educou a 1.200 filhos de soldados, desde que inaugurou um asilo especial na Quinta do Padre, em Tóquio, 1947.

De passagem por Los Angeles, a bordo do "Santos Maru", a Sra. Sawada disse que seu povo tradicionalmente não aprecia os mestiços e estima ilegítimos os que reconhece como tal. A Sra. Sawada viaja com seis rapazes de 18 anos que levará ao Brasil, para viverem numa colônia perto de Belém, numa propriedade de 141 hectares que comprou para êsse fim. Os rapazes vão se dedicar, no Brasil, à agricultura e criação. "Tenho que encaminhá-los na vida quando crescem".

Junta de Imbert denunciada na ONU

(Página 2)

O TEMPO

Tempo: Nublado a bom.

Temperatura: Em ligeira elevação.

Ventos: Variáveis, fracos a moderados. Visibilidade boa.

Máxima: 21.0 (Praça 15).

Mínima: 15.6 (Santa Teresa).

80 CRUZEIROS

Diario Carioca

FUNDADO POR J. E. DE MACEDO SOARES EM 1928

ANO XXXVII — Rio de Janeiro, sexta-feira, 23 de julho de 1965 — N.º 11.452

O DÓLAR

O dólar-papel foi cotado, no fechamento a .... Cr$ 1.855 para compra e a Cr$ 1.860 para venda. O dólar-exportação vigorou a Cr$ 1.825 e o importação a Cr$ 1.850.

80 CRUZEIROS

BIBLIOTECA NACIONAL Rio de Janeiro

MÍLTON: SÒMENTE LEI VETARÁ CANDIDATOS

O Ministro Mílton Campos disse ontem que o Govêrno Federal não vetará fora da lei a candidatura do Sr. Sebastião Pais de Almeida. Em Minas e em todo o País — frisou o Ministro — o Govêrno nada fará fora da lei, pois ela foi feita precisamente para impedir que os excessos condicionem os acontecimentos.

Disse também o Ministro que não há, no âmbito de sua Pasta, qualquer estudo sôbre alteração no sistema de votação, muito menos para admitir eleição indireta ou reeleição presidencial. Salientou que o Presidente da República é um anticontinuísta convicto. — (Página 4)

O GENIO DO GESTO

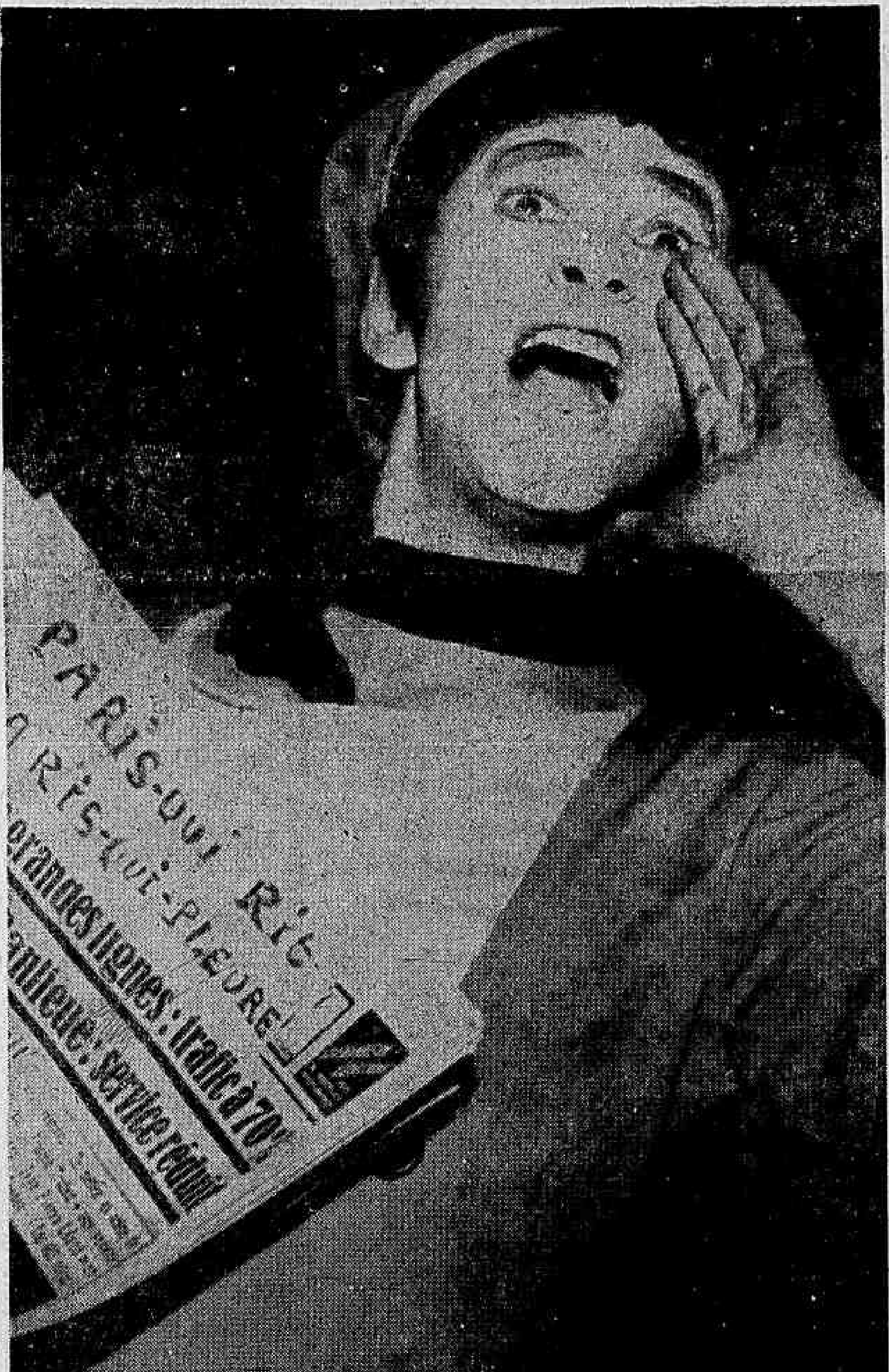

Chegou ao Rio ontem, para se apresentar no Teatro Municipal em dois espetáculos, o famoso mímico Marcel Marceau. É a sua segunda temporada no Brasil Depois de atuar no Municipal, nos dias 24 e 26 próximos, Marceau irá a São Paulo, onde dará mais três espetáculos. Em seguida prosseguirá a "tournée" por outros países sul-americanos. O grande ator francês está hospedado no Hotel Glória, num quarto "de onde posso ver o mar"

Johnson debate o informe McNamara

WASHINGTON (AP-DC) — Os estrategistas militares e diplomáticos do Presidente Johnson reuniram-se ontem com êle na Casa Branca, no segundo dia de debates sôbre o relatório pessimista do Secretário da Defesa, McNamara, sôbre o Vietnã. McNamara, nesse relatório, pediu o aumento dos efetivos americanos no Vietnã e afirmou que, de quinze meses para cá, a situação piorou muito.

Os líderes republicanos no Senado e na Câmara, Everett M. Dirksen e Gerald Ford, instaram o Presidente Johnson a revelar ao País, "com precisão", até que ponto se deteriorou a situação militar no sudeste da Ásia. Apesar disso, o Secretário de Imprensa da Casa Branca, Bill D. Moyers, declarou que por enquanto não se planeja nenhuma declaração ou comunicação.

Enquanto isso, o Embaixador itinerante Averel Harriman deixava Moscou sem revelar o resultado de suas conversações com o "Premier" Kosigin e a missão de Gana ao Vietnã do Norte fazia escala em Roma, rumo a Hanói, sem dar explicações sôbre uma súbita mudança de trajeto (a missão voltou de Moscou quando devia seguir para Pequim).

Na guerra aérea, os Estados Unidos atacaram ainda mais perto da fronteira da China. (Página 2)

Carta de Castelo: nada de reeleição

O Deputado Adolfo de Oliveira, líder da UDN, informou que o Presidente Castelo Branco enviou uma carta ao Senador Eurico Resende, apelando para que não apresente a emenda constitucional para sua reeleição. O marechal agradeceu a gentileza mas, segundo o Deputado, reiterou que é contra o continuísmo. (Página 4.)

Enquanto isso, o Senador Eurico Resende enviava telegrama ao DC, nestes têrmos: «Apresso-me comparecer prezado patrício sentido opor frontal desmentido notícia divulgada êsse vibrante matutino vg edição hoje vg primeira página sob título aspas Costa e Silva apóia reeleição de Castelo aspas pt Ilustre Ministro Guerra jamais conversou comigo a respeito referido assunto pt Publicação é assim totalmente infundada vg pelo que me causou estarrecimento pt Solicito honrado diretor divulgar com igual destaque presente desmentido pt Cordial abraço as) Senador Eurico Resende».

Nota do DC — Em face do telegrama do Senador Resende, cumpre esclarecer que a notícia por êle contestada foi divulgada com destaque não sòmente pelo DC, como por todos os demais jornais de expressão do Rio e de S. Paulo. Muito nos alegra que o Senador tenha, pelo visto, lido apenas esta fôlha.

RAQUEL ENTRE AS 15 MAIS

MIAMI BEACH, Flórida (Reuters-DC) — Maria Raquel de Andrade e mais duas sul-americanas figuram entre as 15 semifinalistas eleitas ontem à noite, entre 56 candidatas ao título de "Miss" Universo 1965.

As outras sul-americanas são "Miss" Colômbia, Maria Vitória Ocampo e "Miss" Peru, Frieda Holler. As outras semifinalistas são: "Miss" Austrália, "Miss" Canadá, "Miss" Dinamarca, "Miss" Finlândia, "Miss" Grécia, "Miss" Holanda, "Miss" Israel, "Miss" Filipinas, "Miss" África do Sul, "Miss" Suécia, "Miss" Tailândia e "Miss" E.U.A. Uma das 15 será coroada "Miss" Universo, na noite do próximo sábado. Até lá, as semifinalistas serão entrevistadas separadamente pelos juízes. Ao mesmo tempo, ensaiarão para o deslumbrante desfile do concurso, que será transmitido por uma cadeia de tv. Tôdas as 56 candidatas participarão do desfile, durante o qual demonstrarão suas qualidades, cantando e dançando. Entre os oito juízes do concurso de "Miss" Universo, figuram o jornalista Cid Varela, diretor da TV-Brasília; Roberto de Mensoza, ex-embaixador cubano na Grã-Bretanha; e outros. (AP-DC).

CIAP leva Campos à Washington

O Ministro Roberto Campos recebeu um telegrama de Washington, ontem, às 13 horas e às 23 horas embarcou para aquela capital, com o objetivo de participar de uma reunião do CIAP (Comitê Interamericano da Aliança para o Progresso).

O Ministro do Planejamento representa o Brasil, o Haiti e o Equador no CIAP, que vai, a partir de hoje e até o próximo dia 25 à noite, rever conceitos doutrinários da Aliança e concertar novas normas e critérios operacionais que permitam maior flexibilidade nos financiamentos à América Latina. (Pág. 8.)

Americano compra até bondes

Depois de longos anos de serviço ao carioca, mudando das mãos da "Rio-Light" para a Companhia de Transportes Coletivos, estatal, vários bondinhos, agora adquiridos por empresários americanos, aguardam no "pier" da Praça Mauá o navio que os levará aos Estados Unidos, ao ócio com dignidade, em museus de carris. Americanos compraram muitos bondes ao Estado da Guanabara e a primeira parcela já está liberada para o embarque.

Os bondes a tração animal foram introduzidos no Rio em 1868 e à inauguração o Imperador D. Pedro II compareceu com sua Côrte.

Elizabeth dá dólares à Metro

NOVA IORQUE (Reuters-DC) — O filme "The Sandpipers", cujos astros são Elizabeth Taylor e Richard Burton, bateu recorde de bilheteria em sua primeira semana de exibição na Rádio City, segundo informou a Metro Goldwyn Mayer. A arrecadação durante ésses primeiros dias atingiu 227.203 dólares.

O recorde anterior pertencia também à dupla Elizabeth-Richard Burton, com o filme "The VIPS" (Gente muito importante), que estreou igualmente no Music Hall, da Radio City.

Takoma Park dará festa à brasileira

WASHINGTON (AP-DC) — A cidade de Takoma Park, em Maryland, nas proximidades desta capital, está organizando uma festa brasileira para 25 de setembro próximo, segundo anunciou ontem o Prefeito George Miller. A praça principal da cidade será transformada em cópia de uma típica localidade brasileira, com edifícios iguais aos usados para filmagens.

Haverá danças típicas e roupas brasileiras, churrasco e farofa. O ex-Presidente Eisenhower e o Embaixador Juraci Magalhães concordaram em ser os patronos da festa. Takoma Park, com 20 mil habitantes, adotou Jequié, da Bahia, como cidade-irmã com intercâmbio de estudantes e de informações sôbre atividades sociais e culturais.

Civismo grátis acabou

SACRAMENTO, Califórnia (Reuters-DC) — Entrou em vigor uma lei estadual que autoriza o govêrno californiano a subvencionar os cidadãos que fôrem feridos quando em ajuda à polícia ou tentando evitar um crime. O projeto foi denominado de "Ajuda ao Bom Samaritano".

Crime bate recorde em Londres

LONDRES (Reuters-DC) — Londres registrou, no ano passado, a maior onda de crimes do século, e apenas um em cada cinco casos foi solucionado pela Polícia, revelou o chefe da famosa "Scotland Yard", Sir Joseph Simpson.

No ano de 1964, pela primeira vez, o total de crimes na Grã-Bretanha subiu a mais de 1 milhão de casos. Apenas dois em cada cinco crimes cometidos no país foram solucionados. Afirmou Sir Joseph Simpson que seu setor (a cidade de Londres), com uma população de 8 500.000 habitantes, teve mais de 250 mil crimes — um aumento de 11 por cento em relação a 1963.

No-no-kini cria caso

SAINT TROPEZ (AP-DC) — O caminho iniciado com o biquíni e continuado pelo monoquíni chegou finalmente às suas últimas conseqüências: a polícia local está em campanha contra o no-no-kini.

Diante do crescente número de nudistas na praia, as autoridades colocaram cartazes lembrando que é exigido um mínimo de roupa, por menor que seja. Mas os cartazes foram derrubados. A polícia tentou então a tática das sortidas de surprêsa, mas isso só tinha efeito momentâneo Agora, foram colocados quatro soldados na praia, ùnicamente para prender os nudistas recalcitrantes.

Home renuncia à liderança conservadora

LONDRES (Reuters-DC) — O ex-Premier Sir Alec Douglas-Home abalou, a noite passada, a cena política britânica, com o anúncio surpreendente de sua renúncia à liderança do Partido Conservador, da oposição.

O aristocrata escocês, que desistiu de sua condição secular de par do reino há apenas 21 meses, para tornar-se um "relutante Primeiro-Ministro britânico", sucedendo a Harold MacMillan, deu a notícia em uma reunião carregada de emoção de seus partidários na Câmara dos Comuns.

Embora tenha sido motivo de controvérsia desde sua eleição no Outono de 1963, era cada vez mais impressão geral que êle se manteria em sua promessa pública de dirigir o partido até as próximas eleições gerais.

Home, de 62 anos, tomou sua decisão dramática a semana passada, em sua residência ancestral da Escócia, e manteve total segrêdo até segunda-feira.

Risco de cisão

Home falou apenas ao presidente do Partido, Edward Du Cann, e ao dirigente-parlamentar Conservador, William Whitelaw, quarta-feira.

Outros líderes conservadores não tomaram conhecimento da decisão até à tarde de ontem, pouco depois que Home enfrentou o Primeiro-Ministro Harold Wilson num dos choques pessoais que têm dominado a Câmara dos Comuns por quase dois anos.

Decidindo renunciar agora, Home expôs seu Partido ao perigo de outra violenta cisão a respeito da liderança, como a que se verificou quando de sua ascensão.

Com um equilíbrio entre os dois candidatos à liderança, Edward Heath, de 49 anos, e Reginald Maudling, de 48 anos, é possível que nenhum dos dois obtenha a maioria necessária na primeira votação da próxima têrça-feira, quando os membros conservadores do Parlamento se reunirem para eleger o sucessor de Home.

Isso deixaria 48 horas para uma intensa cabala de bastidores, antes da segunda votação na quinta-feira, para a qual os candidatos devem ser indicados outra vez, mesmo se tiverem sido participantes do primeiro escrutínio.

Nessa situação, uma candidata de fora pode vir ao primeiro plano — como a de Christopher Soames, de 45 anos, ex-Ministro da Agricultura, ou Sir Edward Boyle, de 42 anos, ex-Ministro de Estado para a Educação e a Ciência.

Outro "outsider", Ian Mcleod, de 52 anos, porta-voz conservador para as questões do aço, anunciou publicamente ontem à noite não ser candidato.

Os dirigentes conservadores acreditam que Wilson poderá convocar uma eleição geral no Outono, mas os círculos governamentais negam essa possibilidade.

'Premier' grego ameaça punir com violência

ATENAS (AP-DC) — O Primeiro-Ministro Athanasiadis Novas ameaçou ontem agir com grande severidade se continuarem as manifestações de protesto contra a deposição do ex-"Premier" George Papandreou, que causaram anteontem à noite a morte de um jovem e mais de 150 feridos.

Fontes bem informadas revelaram que alguns oficiais chegaram a propor a decretação da lei marcial no país para conter as manifestações populares, que ameaçam a Grécia na pior crise política desde a guerra civil comunista de 1947-48.

Enquanto isso um grupo de jovens esquerdistas anunciou que estavam sendo programados funerais de herói para sepultamento hoje do jovem Sotirio Petroulias, de 25 anos, morto nas manifestações de quarta-feira.

Sindicato das Emprêsas de Transportes de Carga do Estado da Guanabara

Base territorial: Estados da Guanabara, Rio de Janeiro, Espírito Santo, Mato Grosso, Goiás e Distrito Federal.

Sede: Av. Rio Branco, 43 — 2.º andar — Rio de Janeiro — Estado da Guanabara.

EDITAL

ASSEMBLEIA GERAL EXTRAORDINARIA

De ordem do Sr. Presidente, convido os associados quites desta entidade para a Assembléia Geral Extraordinária a realizar-se no próximo dia 27 de julho de 1965, às 19,30 horas, em primeira convocação e às 20 horas, em segunda e última convocação, para apreciar, discutir e deliberar sôbre o seguinte:

a) Pedido de revisão salarial do Sindicato dos Condutores de Veículos Rodoviários e Anexos do Estado da Guanabara, e,

b) Pedido de antecipação do abono do Sindicato dos Empregados de Emprêsas de Transportes Rodoviários do Estado da Guanabara.

Rio de Janeiro, 22 de julho de 1965

Luiz Pinto de Britto — Secretário.

Viet-Cong recebe ordem de ir para Vietnã do Norte

SAIGON, WASHINGTON (Reuters-AP-DC) — A agência oficial de notícias do Vietnã do Sul disse ontem em comunicado que um documento achado no cadáver de um combatente comunista ordenava a retirada das tropas do Viet-Cong para o Vietnã do Norte.

O documento, segundo se disse, foi enviado pelo Presidente Ho Chi Min, do Vietnã do Norte, à Frente de Libertação do Vietnã do Sul, que é o setor político do Viet-Cong. O dirigente do PC Chinês, Mao Tsé Tung, teria sido notificado dessa ordem. Contudo, não houve confirmação do noticiário da agência.

Um porta-voz militar dos Estados Unidos disse não ter conhecimento do suposto documento, que nenhum funcionário de seu país o tinha visto e que não há comentário norte-americano sôbre o assunto.

A agência acrescentou que o documento estava em forma de telegrama e "foi achado no cadáver de um comandante de batalhão do Viet-Cong, morto na batalha de Xuyen Moc, na têrça-feira pela manhã".

Mais perto da China

Aviões de bombardeio dos Estados Unidos fizeram ontem seu ataque mais próximo à fronteira da China comunista. Um porta-voz norte-americano disse que três aviões «Thunderchiefs», da Fôrça Aérea, ontem pela manhã, atingiram uma ponte rodoviária cêrca de 40 quilômetros a Nordeste da importante junção ferroviária de Yen Bay, e a uns 65 quilômetros ao Sul da fronteira chinesa, o que levou a menos cinco quilômetros da China os golpes aéreos nas vizinhanças da fronteira.

Um relato feito pelos pilotos diz que a ponte atacada ficou destroçada e que os pátios ferroviários sofreram danos de vulto, em virtude das nove toneladas de bombas e foguetes despejados. Os aviões enfrentaram cerrado fogo antiaéreo, mas todos voltaram à base.

Bien Hoa

Guerrilheiros comunistas fizeram chover granadas de morteiros e balas de pequeno calibre sôbre a infantaria norte-americana que guarnece a base de Bien Hoa, a 19 quilômetros de Saigon, pela quarta noite consecutiva. Os norte-americanos noticiam baixas leves entre as suas tropas, que replicaram ao fogo.

Em outros combates no Vietnã do Sul, tropas norte-americanas e do govêrno mataram pelo menos 96 comunistas, em choque com guerrilheiros.

Unidades da Esquadra dos Estados Unidos — o «Oklahoma City» e o «Dennys Buckey» — bombardearam posições do Viet-Cong na costa setentrional. Segundo observadores, foram mortos 10 guerrilheiros e 23 edifícios foram danificados.

Comandos norte-americanos e sulistas do Vietnu travaram uma batalha de três horas com o Viet-cong, perto de Cai Cai, 130 quilômetros a noroeste de Saigon, próximo à fronteira do Camboja. Helicópteros equipados com foguetes e caças-bombardeiros a jato perseguiram os guerrilheiros em debandada.

Aviões do navio-aeródromo «Bonhomme Richard» atingiram objetivos comunistas nas províncias meridionais, matando 23 guerrilheiros e destruindo 104 edifícios e quatro embarcações.

Washington

Em Washington, continuaram as deliberações do govêrno norte-americano sôbre a crítica situação no Vietnã, acreditando-se que foi tratada a questão do aumento dos efetivos dos EUA naquele País. A imprensa norte-americana, tanto democrata como republicana, culpa o Secretário de Defesa McNamara pela situação vietnamita, apontando contradições consideradas alarmantes nas notícias do sudeste asiático.

No Senado, o líder do Bloco Democrata, Mike Mansfield, declarou que «por nossa parte antecipamos» que a guerra do Vietnã pode continuar por uns dez anos, enquanto os comunistas calculam que ela poderá durar uns vinte.

Harriman deixa Moscou mas não fala do Vietnã

MOSCOU, BRUXELAS, BONN, ROMA, LONDRES (Reuters-AP-DC-ANSA) — O embaixador itinerante dos Estados Unidos, Averel Harriman, deixou ontem Moscou, dirigindo-se para Bruxelas e seguindo à noite para Bonn. Manteve, durante tôda a viagem, a maior discrição sôbre as duas longas entrevistas que manteve com o "Premier" Kosígin, da União Soviética.

A uma interpelação sôbre os motivos que levaram os russos a aceitar o reinício da Conferência de Paz de Genebra, na próxima têrça-feira, dia 27, disse: "E' um bom sinal o de que concordem em começar as conversações. Não creio que o fizessem, se não fôsse a sério".

Intercâmbio

Harrimann não se refere ao que, certamente, conversou sôbre os problemas do Sudeste Asiático, insistindo em que sua presença na capital soviética, onde não pretende voltar brevemente, se prendeu ao incremento do intercâmbio comercial, científico e cultural. Referiu-se à cooperação existente no campo da pesquisa espacial, cujo progresso depende de legislação a ser apreciada pelo Congresso dos EUA.

Em Moscou, Harrimann conferenciou, por duas vêzes, durante cêrca de cinco horas, com Kosiguin.

Em Bruxelas, Harrimann conferenciou com o Chanceler belga Paul Henri Spaak, ex-Secretário Geral da OTAN, tendo-se como certo que foi tratado o problema da não-proliferação das armas atômicas, a ser tratado a partir de têrça-feira em Bruxelas.

De Bruxelas, Harrimann seguiu para Colônia, na Alemanha Ocidental. Hoje pela manhã será recebido na Chancelaria da Alemanha Ocidental, em Bonn, devendo conferenciar com o Subsecretário Carstens. Também se especula que os assuntos a serem tratados terão relação com o Vietnã e o desarmamento.

Ghana trabalha

Uma delegação ganêsa de alto nível, que procura estabelecer conversações de paz no Vietnã, chegou a Roma ontem, procedente de Moscou.

Os ganeses escalaram pela madrugada na Suíça e pretendem seguir ainda hoje para o Sudeste Asiático dependendo de vôo de carreira. Todos, especialmente o presidente da delegação, Kwesi Arnah, manifestam-se otimistas quanto aos prováveis resultados de seu trabalho.

Em Londres, fontes do govêrno britânico desmentiram uma notícia dada em primeira página pelo "Daily Mail", que dizia que o "Premier" Wilson está levando em consideração o emprêgo de Malcolm MacDonald, alto comissário no Quênia, para uma nova tentativa de conversações de paz no Vietnã. Malcolm, filho do primeiro "premier" trabalhista de Inglaterra, Ramsey MacDonald, é especialista em assuntos asiáticos.

Amigo n.º 1

Em Phnom Penh, Camboja, o Chefe de Estado, Príncipe Norodom Shihanouk, referiu-se à China como "amigo número um do Camboja", ao receber equipamento militar da China.

Armas leves, pesadas e enorme suprimento de munição foram entregues ao Camboja, numa solenidade em que foi ressaltada a "fraternidade sino-cambojana".

Frei deixa a Alemanha rumo à Venezuela

BONN (Reuters-AP-DC) — A Alemanha Ocidental prometeu ontem auxiliar o programa de Reformas Econômicas e Sociais do Chile, num comunicado conjunto divulgado no final da visita do Presidente Eduardo Frei, que partiu para Caracas, via Paris.

O comunicado alude às estreitas relações entre os dois países e ao desejo de intensificá-las ainda mais. Acrescenta que vários projetos para o financiamento do desenvolvimento econômico chileno pela Alemanha Ocidental foram debatidos durante a visita de cinco dias.

Expressa ainda satisfação pela cooperação entre os dois países nas questões educacionais e culturais e afirma que tanto a Alemanha Ocidental como o Chile defendem «os ideais de progresso com liberdade e justiça social».

O comunicado apóia também o ambicioso programa reformista do Presidente Frei, pelo efeito que terá sôbre o Chile e a América Latina em geral.

O comunicado assinala também que, nos encontros com o Presidente Luebke, o Chanceler Ludwig Erhard e outras autoridades da Alemanha Ocidental, o Presidente Frei explicou os fundamentos de sua política, sobretudo no que se refere às Reformas Econômicas e Sociais.

«O govêrno alemão compreende o grande alcance político dessa obra de construção, não só para o Chile, mas também para a América Latina e todo o mundo livre. Por isso, deseja sucesso ao govêrno chileno na execução dêsse ousado empreendimento. Houve também forte interêsse em tôrno da iniciativa do Presidente Frei de obter a integração econômica da América Latina», salientou o comunicado.

URSS julga inglês como subversivo

MOSCOU — (Reuters-DC) — Os russos aproveitaram ontem o julgamento de um professor inglês para atacar uma organização de exilados russos e acusar a Embaixada Britânica em Moscou de manter ligações com a organização.

O Professor, Gerald Brooke, de 28 anos, confessou que visitou a Rússia a serviço da "Aliança Popular Trabalhista" e contrabandeou literatura subversiva para entregar a seus contatos russos.

Brooke, especialista em idioma russo, foi prêso num apartamento de Moscou, em abril, quando chefiava uma delegação de estudantes inglêses. Desde então, estêve detido na prisão de Lubianka.

Os correspondentes e observadores ocidentais não puderam entrar no tribunal, embora os russos tivessem autorização para isso.

Sob muitos aspectos, o julgamento foi uma espetáculo, realizado num pequeno teatro, perante 600 espectadores russos, com o juiz e os advogados sentados no palco, diante de um pano de fundo de cortinas vermelhas.

Refletôres projetavam uma forte luz sôbre o palco e o banco dos reus e as câmaras de televisão e cinema fotografavam os trabalhos.

Na entrada, foi improvisado um pequeno bar, para fornecer alimentos, cerveja, chocolate e sanduíches aos espectadores.

Brooke, professor de russo no Colégio Holborn, em Londres, respondeu a tôdas as perguntas em russo.

Pálido, mas sem denotar emoção, disse ao Juiz Lev Almazov, na sessão matinal: "Reconheço minha culpa em todos os pontos da acusação".

De acôrdo com o libelo de 40 minutos, lido no comêço dos trabalhos, Brooke foi recrutado para a Organização de Exilados por um homem chamado "Georgy". Seu principal contato na Rússia deveria ser um jovem médico de nome Yuri Constantinov, a quem êle devia entregar documentos da organização e material para imprimir propaganda anti-soviética. Brooke foi prêso quando visitava o apartamento de Constantinov.

O libelo revela que foi Constantinov quem o denunciou e descreve o médico como "um verdadeiro patriota".

Diz também, que Brooke foi surpreendido em flagrante.

Ao mesmo tempo, afirma que, embora a Grã-Bretanha tenha relações normais com a União Soviética, permitiu a atividade da organização no Reino Unido.

"Os membros do Corpo Diplomático Inglês têm estreitas ligações com elementos que trabalham contra a União Soviética", declara o documento.

Afirma a acusação que, se Brooke não conseguisse entregar os documentos aos seus contatos russos deveria dá-los a um funcionário britânico, de nome Anthony Bishop, para devolução à Grã-Bretanha, pela mala diplomática.

(A Embaixada Britânica desmentiu qualquer ligação com Brooke. Kenneth Anthony Bishop, de 27 anos, é terceiro Secretário da Embaixada).

Segundo o libelo, Brooke trouxe clandestinamente material de propaganda num álbum de fotografias.

A organização também lhe forneceu roupa interior com bolsos especiais, para esconder material.

A Organização — "Naredno-Trudovoy Soynz" — é um dos principais grupos de emigrados russos, com sede em Frankfurt, na Alemanha, e representantes em tôdas as capitais européias, no Extremo Oriente e na América Latina. Tem uma emissôra de rádio e produz uma publicação semanal e uma revista literária trimestral. Sua principal função é fazer propaganda anti-soviética.

Brooke está sendo defendido por um advogado russo, Nikolai Borovik, o qual declarou ao tribunal que convocará duas testemunhas para depor em favor do acusado. Trata-se de cidadãos russos, que fizeram amizade com Brooke quando estudou na Universidade de Moscou, em 1959-60, beneficiado por uma Bôlsa.

O Juiz informou que outra testemunha será um engenheiro de uma fábrica de caminhões, que já tomou parte na Organização de Emigrados e apresentou-se espontâneamente para depor sôbre suas atividades anti-soviéticas.

A sentença deverá ser proferida na sessão de hoje, quando os ocidentais poderão entrar na sala, com ingressos especiais.

Uruguai pede que a ONU condene Imbert

NAÇÕES UNIDAS (Reuters-AP-DC) — Citando o relatório de três criminalistas da OEA que investigaram as execuções em São Domingos, o Delegado do Uruguai no Conselho de Segurança pediu ontem que a ONU condene a Junta de Imbert.

"Não acredito, disse o Diplomata Carlos Velasquez, que o Conselho de Segurança possa nem deva permanecer indiferente diante dessas violações dos direitos humanos e se êste sentimento é compartilhado por todos os membros talvez não seja difícil encontrar uma fórmula que o expresse".

O representante uruguaio afirmou que o Conselho "deve continuar observando os acontecimentos da Dominicana com atenção para agir a qualquer momento".

Observador de Thant acusa Imbert

O observador especial da ONU em São Domingos, José Antônio Mayobre, acusou ontem as fôrças do General Imbert de alvejarem o setor de São Domingos controlado pelas tropas do Coronel Francisco Caamaño Deno. Uma pessoa morreu e outras duas ficaram feridas no incidente, ocorrido têrça-feira passada.

Num relatório submetido ao Conselho de Segurança pelo Secretário-geral U Thant, Mayobre disse haver investigado o incidente e acredita que "22 cartuchos de morteiros de 81 milímetros foram disparados no setor de Caamaño, procedentes da área controlada pelas fôrças de Imbert".

Em carta dirigida à OEA e divulgada ontem, o Ministro do do Exterior rebelde, Jottin Cury, descreveu o ataque como "astucioso e criminoso", acrescentando que o regime "constitucionalista" continua disposto a negociar uma solução para a crise dominicana.

Comentando o pedido do delegado uruguaio no Conselho, o representante da Jordânia, Walerd Sadi, manifestou a esperança de que o relatório dos criminalistas da OEA "será sèriamente tomado em conta".

Expressou também sua profunda preocupação pelo que chamou as "violações confirmadas do acôrdo de cessação de fogo" pela junta de Imbert.

Sadi disse que não tinha sido confirmada "nenhuma das violações anunciadas quase diàriamente" pela OEA e atribuídas aos rebeldes de Caamaño.

"Os relatórios da ONU são os únicos que servem para aquilatar a situação, porque são verídicos" insistiu o delegado.

Sadi assinalou ao Conselho que "uma solução política baseada na vontade do povo dominicano merece nosso máximo apoio".

O representante francês, Jacques Tine, afirmou que é cada vez mais urgente "que seja estabelecido um govêrno provisório tão representativo do povo quanto possível".

Tine salientou que ninguém poderia vacilar em definir a responsabilidade pelos "repugnantes fatos" ocorridos na República Dominicana.

"E necessário levar em conta que a presença das fôrças de intervenção não preveniu a ocorrência de fatos que não poderão escapar da desaprovação de todos os membros do Conselho", afirmou.

Escola rebelde ensina luta

SÃO DOMINGOS (AP-DC) — Seiscentas crianças e jovens estão aprendendo «guerra urbana» em uma escola militar improvisada, dirigida principalmente por membros do «Movimento 14 de Junho», de tendências fidelistas.

Com grande entusiasmo, os recrutas, muitos dêles entre 13 e 19 anos de idade, fazem exercícios aprendem a manejar armas e praticar tôda espécie de lutas de rua.

As aulas iniciam-se às 5,30 horas e terminam às 18 horas, todos os dias.

Um instrutor explicou à um visitante que dez jovens que se arrastavam pelo lôdo com cautela estavam «aprendendo a atacar uma comissária». Em lugar de fuzis os jovens levavam pedaços de pau.

Um perito militar da missão das Nações Unidas que visitou o local disse que os jovens estavam recebendo «instruções simples e úteis».

A escola ao ar livre iniciou suas atividades há duas semanas, no parque Eugênio Maria de Hostos, junto ao mar.

Qualquer pessoa que resida na zona rebelde pode inscrever-se para o curso, que tem a duração de um mês.

O curso para os cinco mil membros do exército rebelde é facultativo. Muitas dessas pessoas são civis sem instrução militar e que manejam armas de fogo pela primeira vez por ocasião da distribuição geral de armamentos logo após a derrubada da junta dirigida por Donald Reid Cabral.

O diretor e a maioria dos instrutores são membros do «Movimento 14 de Junho».

O Coronel Francisco Caamaño afirmou que êle desenhou os obstáculos na pista de exercícios da escola e que sua finalidade «é dar aptidão física aos jovens, mantê-los ocupados e evitar que se envolvam em complicações».

Junta ouve os partidos do Equador

QUITO (AP-DC) — Os representantes de sete partidos e agremiações políticas equatorianos reuniram-se quarta-feira à noite com a Junta Militar de Govêrno, para discutir o retôrno do país ao govêrno constitucional.

O Presidente da Junta, Contra-Almirante Ramon de Castro Jijon, disse que se tentou na reunião, encontrar "fórmulas e comportamentos adequados ao retôrno ao regime constitucional o mais breve possível".

Gonzalo Cordero dirigente nacional do Partido Conservador, falou em nome dos partidos e pediu que "como passo indispensável para fortalecer o clima de concórdia, sejam abertas as portas do país aos exilados".

Outro dirigente político, Péricles Gallegos, pediu liberdade para os estudantes presos e a supressão da lei marcial em Guaiaquil.

Primeiro contato

Êsse foi o primeiro contato direto e aberto entre os dirigentes políticos e a Junta para discutir a crise política.

O encontro se realizou no Palácio Nacional, com a presença da imprensa nacional e estrangeira.

A aproximação entre o govêrno militar e a oposição surgiu depois de duas semanas de manifestações anti-governamentais, e medidas drásticas de repressão, durante as quais morreram dois estudantes, uma criança e um policial, e mais de cem pessoas foram detidas. O jornal "El Tiempo", de Quito, estêve fechado durante dez dias por determinação dos chefes militares.

Além dos quatro membros da Junta compareceram os representantes dos partidos Liberal, Conservador Socialista e Social Cristão e da Concentração de Fôrças Populares.

As reivindicações dos grupos políticos foram apresentadas logo após a constituição do nôvo gabinete, em conseqüência da demissão conjunta dos nove ministros.

Cordero Crespo assinalou na reunião que "na beira do abismo em que nos encontramos é necessário o entendimento entre o govêrno militar e os partidos políticos".

"Repórter Continental" noticia em imagem e voz diàriamente no Canal 9 às 19,30, agora com a colaboração do nôvo DC.

o segrêdo é investir certo

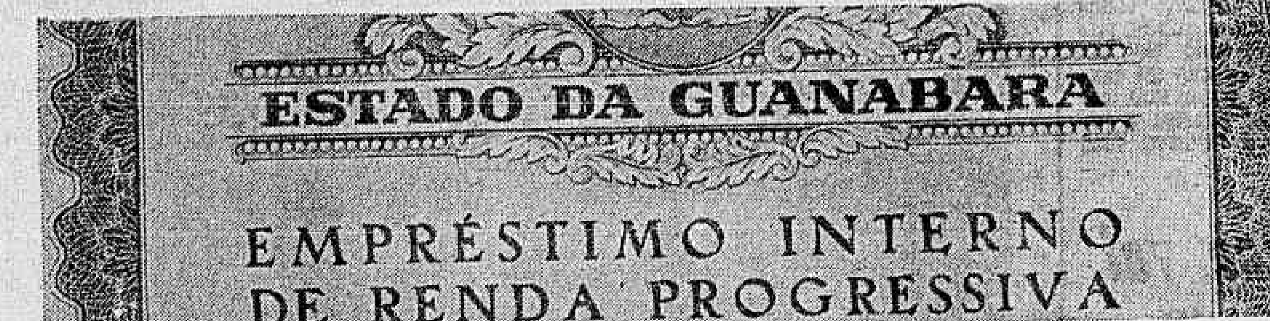

para ganhar muito

com tôda segurança

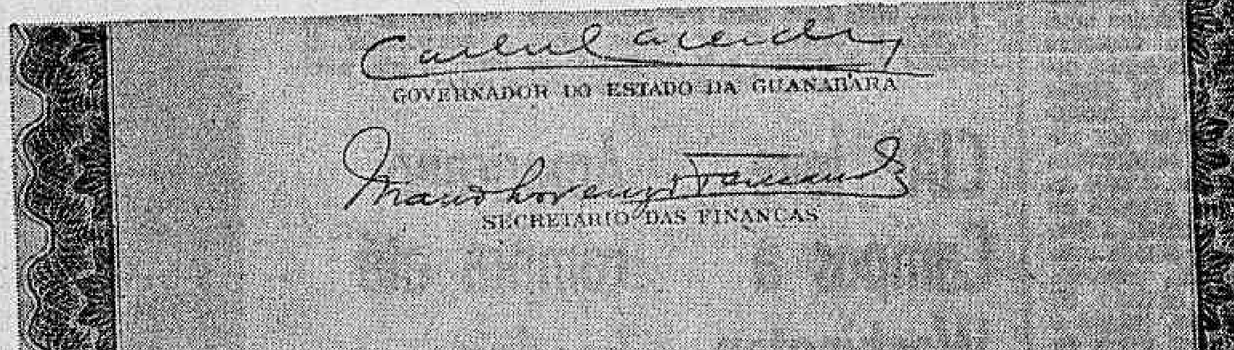

Em matéria de bom investimento, nada é mais seguro (e lucrativo) que os Títulos Progressivos. Seguro, porque são garantidos pelo Estado da Guanabara e negociáveis, a qualquer momento, na Bôlsa de Valores. Lucrativo, porque o valor e a renda dos Títulos Progressivos cresceram, crescem e crescerão sempre em função do aumento de arrecadação do Impôsto de Vendas e Consignações. Veja os fatos: em janeiro de 63, os Títulos Progressivos foram lançados a cem mil cruzeiros. Com o aumento da arrecadação, êste valor passou a ser, em abril de 64, de 197 mil. E, a partir de abril dêste ano, já valiam 319 mil cruzeiros (valor de resgate). Por outro lado, sua renda mensal, que era de 1.000, passou a ser de 3.190 cruzeiros.

Convincente, não? E seguro, também!

Compre Títulos Progressivos, ainda a 276 mil cruzeiros (preço até 30/7) e faça o melhor negócio do Rio.

TÍTULOS PROGRESSIVOS DO ESTADO DA GUANABARA
SECRETARIA DE FINANÇAS DO ESTADO DA GUANABARA

Vendas - Rio: Agências do BEG; Corretores da Bôlsa; Rua da Alfândega 42 e Rua Araújo Pôrto Alegre, 71 (ABI), Av. Atlântica, 4066. São Paulo: BEG, Av. Ipiranga, 890; Belo Horizonte: BEG, Rua Curitiba, 841 e Corretores da Bôlsa.

Isa Motta e Mauricio Lacerda Filho apresentam:

Ponto-contraponto

Pais

Até os mais ferrenhos adversários de Sebastião Pais de Almeida estão convencidos de que só poderão impugnar a sua [illegible], certos de que a Justiça Eleitoral [illegible]itará a inscrição do candidato ao Govêrno de Minas.

Se a própria Revolução não conseguiu veto contra Sebastião, a Justiça não irá, certamente, assumir esta responsabilidade.

O General Costa e Silva apresentou seis nomes para serem promovidos a generais. Da lista, Castelo Branco só promoverá dois.

Lutero

Aurélio Viana, o desafeto de Saldanha Coelho, não ligou para as diatribes dêste último, dirigidas à sua pessoa. Foi procurar Lutero Vargas, o homem mais procurado do momento, e participou-lhe que é candidato ao Govêrno da Guanabara, pelo Partido Socialista Brasileiro, ao qual pertence.

Depois da visita a Lutero, o Senador certamente foi às favas, conforme sugeriu que todo o candidato ao Govêrno da Guanabara o fizesse.

Noticiamos ontem que Jango não mandou nenhuma carta a respeito de candidaturas. E hoje fomos procurados por um elemento importante do PTB, o qual nos assegurou que o ex-Presidente não mandou carta, porém, escolheu um nome para candidato ao Govêrno da Guanabara, e que foi trazido pelo Sr. Valdir Borges.

Como nada transpirou a respeito do tal nome, é bem possível que êle (nome) tenha se extraviado na confusão reinante no PTB.

Flexa está fazendo um "week end" de campanha eleitoral, em Jacarepaguá. Êle deve estar pensando que no fim de semana vai saber uma coisa que não sabe fazer nos outros dias: ser realmente um candidato. e não o produto de uma publicidade espalhafatosamente nababesca.

O homem mais enigmático da África, no momento, é Boumedienne, o sucessor de Ben Bella, na Argélia. Pensava-se que era esquerdista. Êle proibiu qualquer propaganda soviética e mandou fechar uma agência cubana de notícias. Boumedienne é muçulmano e no entanto permite servirem bebidas nos bares de Argel, aos próprios muçulmanos e o Corão proíbe expressamente o uso de bebidas alcoólicas.

Recentemente, falando na televisão, êle declarou que a Argélia não se afastará de seu caminho. Mas até hoje não explicou qual seja êste caminho. Durante o seu discurso ninguém viu o rosto de Boumedienne. As câmeras focalizaram sòmente um alto-falante, o tempo todo. Êle declarou que assim procede para evitar o "culto da personalidade". Mas há quem diga que é pura timidez.

Oscar Ornstein está à procura de quatorze crianças para trabalhar na peça "Música, Divina Música". De tôdas as que se apresentaram, só uma serviu, até agora.

Doutel

O Deputado Doutel de Andrade do PTB exigiu do Govêrno de Santa Catarina, para apoiar o candidato dêste à sucessão estadual, as mais importantes Prefeituras do Estado. Ganhou-as. Não obstante, pretende apoiar o Senador Antônio Carlos Konder Reis, da UDN, para candidato ao Govêrno de Santa Catarina O Sr. Doutel de Andrade é extremamente eclético, pois, aqui, na Guanabara, apoia o candidato do PSD.

Os Deputados Mendes de Morais, Raimundo Padilha e Aliomar Baleeiro vão levar ao Presidente Castelo Branco um relatório analisando muito severamente a atual política econômica e financeira do Brasil. Êste relatório que foi elaborado por um grupo de técnicos termina sugerindo mudança de orientação, neste setor do Govêrno.

O General Cordeiro de Farias embarca hoje para o Recife. O Ministro do Interior vai fiscalizar a aplicação da verba de um bilhão e duzentos milhões de cruzeiros concedida a Pernambuco para auxiliar aquêle Estado na solução do seu problema de desemprêgo.

Ressurreição já ao alcance de todos

Agentes da Polícia Rodoviária Federal receberam instruções sôbre a aplicação da «Ressuscitação Cárdio-Pulmonar», no «stand» que a Clínica Eduardo Lane, de Campinas, instalou no Hotel Glória, com a colaboração do conhecido laboratório. O método, aplicável em casos de emergência, combina a respiração artificial com a circulação artificial.

A respiração «bôca-a-bôca» (RBB) e a massagem cardíaca externa (MCE) são usadas, conjuntamente, propiciando, assim, a ventilação e a circulação do sangue ao mesmo tempo, a única forma eficiente de recuperar vítimas, quando não há tempo para procurar equipamento especializado nem pessoa habilitada.

Nas estradas

Os patrulheiros das estradas, conhecendo estas modernas técnicas de socorros de emergência, poderão utilizá-las em diversas circunstâncias, nos próprios locais de acidentes.

A equipe campinense iniciou suas demonstrações práticas no "stand" com a utilização de uma boneca plástica, de tamanho natural, na qual é aplicado também o moderno tratamento de arritimias com correntes elétricas, graças a uma avançada técnica e complexa aparelhagem elétrica.

Nos Congressos

As primeiras demonstrações foram feitas por ocasião do Congresso de Cardiologia, no Centro de Convenções do Hotel Glória. Pelo interêsse despertado a equipe prosseguiu atendendo aos participantes do Congresso de Angiologia, encerrado quarta-feira. Agora, as demonstrações estão sendo feitas durante o Congresso de Cirurgia.

Segundo estatísticas exibidas pela equipe médica, a aplicação do método com corrente elétrica tem registrado um índice de 40% de êxito em salas de operações, com relação às paradas cardíacas.

Avião ministerial não pôde descer em Guaratinguetá

Os Ministros da Guerra e Aeronáutica não puderam assistir à solenidade de formatura da nova turma da Escola de Sargentos Especialistas da Aeronáutica, porque o mau tempo em Guaratinguetá, na manhã de ontem, impediu o pouso da aeronave que transportava a comitiva ministerial, um C-47 da FAB.

Os Ministros da Guerra e Aeronáutica enviaram uma mensagem ao Comandante da Escola, Brigadeiro José Tavares Bordeau Rêgo, felicitando os novos sargentos especialistas e pedindo desculpas pelo não comparecimento à formatura.

Vôo normal

A comitiva, de que participavam os adidos militares da Argentina, Equador e Paraguai coronéis Ruiz, Sanchez e major Gonzales, saiu do Santos Dumont, às 7,30, no C-47 prefixo 2031, da FAB, comandado pelo Major Nélson Taveira, com assistência do Tenente-Coronel Nílton Tomé da Silva e Brigadeiro Antônio Fernandes Barbosa. O vôo decorreu normalmente até Guaratinguetá, onde o C-47 teve que enfrentar chuvas fortes. Como o campo de pouso da Escola não possui perfeito equipamento de proteção ao vôo, para uma aterragem por instrumentos, o pouso foi cancelado.

ESSA É BOA!...

O cesteiro que faz um cesto faz cem. Mas duvido que faça uma outra Monique Max. Não é por falta de vime. Monique é impar mesmo. Com ela não tem "pendant". Tudo é na base da primeira e única. "A mulher, quando é bonita, tem todo o direito de ser egoísta". E Monique é bonita, do alicerce à claraboia. Com êsse rosto que muitas mulheres pediram à Deus, com êsse corpo certinho — dividido em três partes, como manda a anatomia — Monique nunca se candidatou a "Miss". Acha que, quando a mulher é bonita, não precisa de títulos. E Monique é bonita, do alicerce à claraboia. Se você, leitor, não se satisfez só em ver a foto de Monique, poderá vê-la pessoalmente no "Golden Room" do Copacabana Palace, no espetáculo de Carlos Machado, "Rio de 400 Janeiros". Se, depois de tudo isso, você não ficar satisfeito, é porque você é insaciável, mesmo. Essa é boa!... — O.R.

Vacine-se. Os Postos de Saúde estão à sua disposição.

Aumento para professôras só em janeiro

O magistério estadual, ao contrário do que foi noticiado, só terá aumento de vencimentos, a partir de janeiro de 56, quando entrará em vigor o Plano de Reavaliação dos quadros de servidores do Estado.

O Plano, que se encontra em estudos com o Deputado Célio Borja, prevê aumento geral para tôdas as classes dos servidores sendo de quatro níveis para as carreiras técnico-científicas, que de 26 passarão para o nível 30. As professôras primárias iniciarão no serviço estadual com quatro salários mínimos.

O decreto do Governador Carlos Lacerda que reajusta os vencimentos dos servidores, segundo informações no Palácio Guanabara, deverá ser assinado no mês de agôsto, com validade a partir de 1.º de janeiro de 1966.

Sandra: BNH não estatiza

A Srta. Sandra Cavalcânti na conferência que fêz perante a Associação Comercial do Estado de Minas Gerais afirmou que aquêle órgão de classe se equivocara ao supor que a execução da política habitacional desenvolvida pelo BNH é inexeqüível e estatizante.

"Ao contrário — afirmou — antes, no Brasil, ninguém havia planejado a solução do problema habitacional em bases reais fundamentada, como a nossa, em experiência bem sucedida como foi a da Guanabara e a do próprio Estado de Minas".

Menina ferida gravemente a linha de pipa

Ferida profundamente no pescoço por um fio de pipa engomado com cerol, a menina Sônia Ferreira dos Santos, 13 anos, filha da Sra. Maria Ferreira dos Santos, Av. Meriti 135, Cordovil foi internada no Hospital Getúlio Vargas e está em perigo A linha com cerol, uma mistura de cola e vidro moído, apropriada às disputas com pipas, o fio mais resistente cortando o outro, quase seccionava o pescoço da menina, tão afiada estava. Sônia saíra para fazer compras quando foi atingida. Sua mãe prestou-lhe socorro imediato e no Hospital foi logo operada, mas permanece em estado grave.

CB assinou promoções no Itamarati

As promoções no Itamarati foram assinadas ontem pelo Presidente Castelo Branco, em despacho com o Ministro Vasco Leitão da Cunha. O Ministro Lindulfo Borges da Fonseca foi promovido a Embaixador; os Secretários Rui Barreto e Jorge Alberto de Seixas Correia, a Ministro; e a Primeiro-Secretário, os Segundos-Secretários Lindolfo Leopoldo Color e Marcel Fontoura, todos por merecimento.

Durante o despacho, foi apreciado o relatório do Ministro Mário Borges da Fonseca sôbre a missão comercial à África por êle chefiada, e também abordada a próxima visita ao Brasil, em caráter particular, do chanceler argentino Zavala Ortiz, que será homenageado pelo Itamarati.

CL continua nomeando

O "Diário Oficial" de ontem divulga uma lista extensa de nomeações na Guanabara, mais 241, revelando o desrespeito, pelo Governador Carlos Lacerda à lei que proíbe nomeações ou contrato de serviço público a partir de 90 dias antes das eleições. Para a Comissão Estadual de Energia, da Secretaria de Serviços Públicos, foram contratados os seguintes servidores:

16 escriturários, a 97 mil cruzeiros mensais; 34 eletrotécnicos, com 189 mil cruzeiros cada; 31 mecânicos a 166 mil cruzeiros cada; 21 recenseadores, a 98 mil cruzeiros; 11 mecânicos eletricistas a 97 mil cruzeiros; 8 eletricistas operadores, a 97 mil cruzeiros; 4 auxiliares de advogado, a 266 mil cruzeiros; 99 auxiliares de campo, a 97 mil cruzeiros; 4 auxiliares de estatística, 133 mil cruzeiros e 13 datilógrafos a 97 mil cruzeiros.

Pina já em casa vai pedir férias

O Coronel Gérson de Pina, professor do Colégio Militar e ex-presidente do IPM do ISEB, que se encontrava prêso, por medida disciplinar, no Grupamento Escola de Artilharia, na Vila Militar, já foi libertado, depois de cumprir pena de 10 dias.

O oficial deixou o quartel pouco depois das 16 horas, dirigindo-se, diretamente, para a casa de sua netinha, Ana Lúcia, na Tijuca, porque a menina se encontrava doente. Ana é filha de Maria Aparecida e Carlos Alberto de Pina, que deixou a Marinha para se dedicar à Engenharia.

Na rua

O coronel deixou a casa da netinha às 17,45 horas de ontem, seguindo para sua residência, na Rua Engenheiro Richard, 21, ap. 504, no Grajaú, a cuja porta havia uma multidão de amigos, colegas, parentes e vizinhos. Minutos depois, assomava à sacada do apartamento, emoldurada por uma bandeira nacional, tendo alguns amigos disparado foguetes, enquanto era êle aplaudido na rua.

Em casa

Já em casa, o coronel foi cumprimentado por todos que lá acorreram e lhe superlotavam o apartamento. Eram colegas do Colégio Militar, amigos, oficiais superiores que o abraçavam, em sinal de solidariedade. Nenhuma nota foi distribuída à imprensa, negando-se o coronel a receber os jornalistas em sua casa nessa qualidade, embora tenha recebido muitos dêles, como simples amigos.

Não fala

O coronel estava irredutível. Assunto encerrado o caso de prisão disciplinar. Havia tomado uma atitude e responderia por suas conseqüências.

O coronel revelou a um grupo de amigos ter sido muito bem tratado e recebido com cavalheirismo por todos, no quartel onde estêve detido êstes 10 dias; desde o comando até as simples praças.

Férias

Carlos Alberto de Pina, o filho do coronel, foi buscá-lo no Grupamento Escola de Artilharia. Levou o pai diretamente para sua casa, na Tijuca, para ver a netinha que está com sarampo. Falando ao DC, disse que seu pai "nada mais tinha a declarar", pois tudo quanto fizera fôra público e notório: dera por obrigação todo o seu esfôrço, desde sua ação no IPM até ao lançamento do manifesto final perante a Nação. Dona Wilza, espôsa do Coronel Pina, mostrou-se contente com a volta do marido ao lar, dizendo que, agora, estava tudo serenado.

Disse que o marido vai descansar do tremendo esfôrço desenvolvido em sua atuação no decorrer do Inquérito Policial-Militar para apurar a subversão no ISEB. Ainda hoje, se apresentará ao Colégio Militar. Em seguida pedirá inspeção de saúde, para se submeter a um "check-up", solicitando logo depois férias regulamentares.

O coronel disse que não se dedicará a nenhuma outra atividade que não a de professor do Colégio Militar.

Racismo americano morre em três anos

O racismo desaparecerá, nos Estados Unidos, dentro de três anos, graças às medidas enérgicas do Presidente Lyndon Johnson, declarou, em entrevista coletiva, o jornalista americano Vitor Riessel, famoso por sua campanha contra a influência de «corruptos e comunistas» no sindicalismo norte-americano.

Vitor Riessel, por causa de suas denúncias, sofreu um atentado — ácido nos olhos — ficando cego. Mesmo assim, continua a exercer a profissão, escrevendo em jornais e como comentarista da NBC, sempre sôbre assuntos trabalhistas.

Racismo sindical

O racismo, segundo Vítor Riessel, é um problema grave, sobretudo no campo econômico, porque em muitos sindicatos não é permitido o ingresso dos trabalhadores negros, receando os brancos que diminuam suas oportunidades de emprêgo. Isso ocorre no Sindicato da Construção, onde sòmente agora estão admitindo a participação de negros.

Vitor Riessel veio ao Brasil para escrever reportagens sôbre a Revolução para as 290 organizações em que colabora, incluindo jornais, rádio e televisão. E' detentor do prêmio "Os maiores norte-americanos vivos", conferido pela Câmara de Comércio e membro da diretoria do "Overseas Press Club."

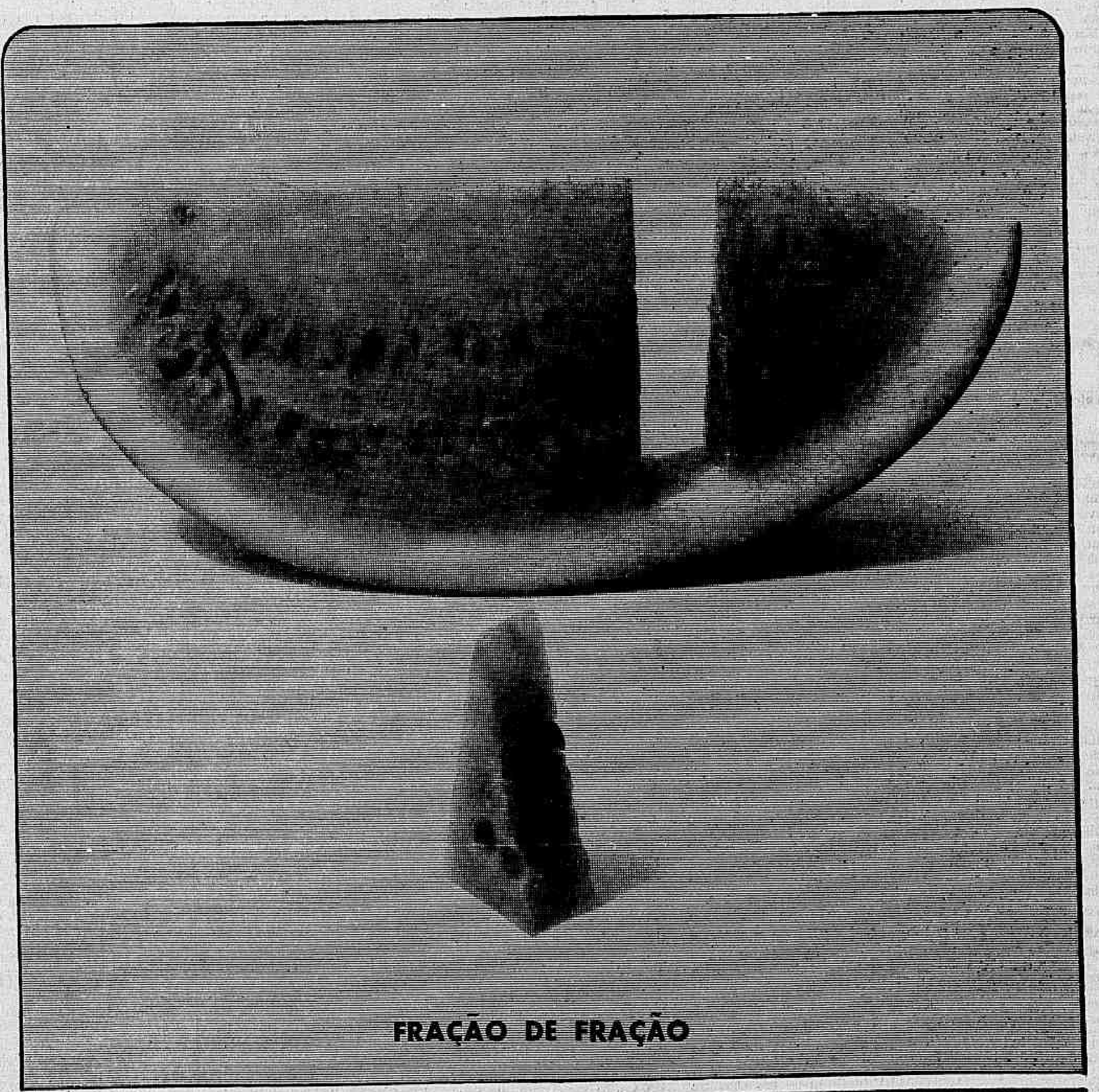

Os novos medidores vão dar para todos: são 36.000 (e já estão comprados). Só transformadores são 1.090 (talvez um dêles esteja a caminho de sua rua). E 620 toneladas de tôrres para linhas de transmissão. É um bocado!
Mas é só uma parte de uma compra pequena — fração de fração — que a Light fêz na indústria brasileira de materiais elétricos.

Valor da compra inicial: Cr$ 4 bilhões. Menos de 1% do que a Light vai gastar no custeio de seu programa de expansão: Cr$ 420 bilhões.
Para que todo êsse dinheiro?
A luz vai ficar melhor, vai chegar mais longe, vai dar para quem precisa (fôrça também).
Resumo: novas perspectivas para o progresso do Brasil.

RIO LIGHT S.A. serviços de eletricidade

A SERVIÇO DO PROGRESSO DO BRASIL

Política petrolífera

O Marechal Emílio Maurel Filho, presidente do Conselho Nacional do Petróleo, definiu, em discurso, na Federação das Indústrias do Estado da Guanabara, a política petrolífera do Govêrno: "Os últimos atos do Presidente Castelo Branco, revogando o decreto que confiscava as refinarias particulares e baixando aquêle que estimula a iniciativa privada no setor da petroquímica — afirmou o marechal — bem concretizam, de forma significativa, os princípios sôbre os quais êle fundamenta sua patriótica administração." Êsses princípios, ainda segundo o Marechal Maurel, resumem-se em "garantir a livre iniciativa em seu esfôrço de cooperar para o desenvolvimento do País", desde que "resguardados os legítimos interêsses da emprêsa estatal".

A desencampação das refinarias particulares foi mais uma afirmação de princípios que uma abertura de novas perspectivas. Essas refinarias, anteriores à Lei 2.004, que criou a Petrobrás, foram expressamente autorizadas a permanecer funcionando, ao mesmo tempo que se estipulava que quaisquer novas refinarias só poderiam pertencer à emprêsa estatal. Como, pelo menos até agora, não se cogita de modificar a legislação do petróleo, a desencampação restaura o status quo, ferido pelo decreto confiscatório, felizmente nunca executado, do ex-Presidente Goulart.

O outro ato presidencial citado pelo presidente do CNP, porém, alterou, radicalmente, o papel da iniciativa privada na indústria petrolífera. Já abriu ao empresariado brasileiro a indústria petroquímica e, brevemente — segundo o Marechal Maurel — poderá abrir-lhe as portas do xisto.

No ramo da petroquímica, o Marechal espera um vigoroso impulso da iniciativa privada, tendo em vista as facilidades sem precedentes estabelecidas pelo decreto presidencial. Quanto ao xisto, disse o marechal, suas "jazidas ciclópicas", que se estendem de Norte a Sul do País, "representam uma riqueza potencial de tão elevada ordem que nenhum patriota pode aceitar que continuem inexploradas e em injustificável estado de letargia".

A letargia a que está submetido o xisto é a mesma que paralisou, durante tanto tempo, a iniciativa privada na indústria petrolífera. Mas, agora, a julgar pelo incisivo pronunciamento do Marechal Maurel, a iniciativa privada não é mais considerada uma inimiga do petróleo e da soberania nacional. Para o presidente do CNP, "a indústria é uma atividade que precisa de liberdade e estímulo para poder desenvolver-se com tôda a sua capacidade"; além disso, "na concorrência disciplinada se aprimoram os instrumentos da produção, e no amparo bem orientado, sem qualquer discriminação, estabelece-se a confiança entre os grupos empreendedores e honestos, permitindo-lhes ampliar a riqueza e o bem-estar da coletividade".

Essa era uma palavra que estava tardando — da mesma forma que demorou o decreto da desencampação. Mas os motivos são claros e justos: mesmo sendo manifesto o caráter demagógico e confiscatório do decreto das refinarias, o Presidente Castelo Branco não quis mexer nêle — tratando-se de problema do mais alto interêsse estratégico — sem ouvir antes os órgãos consultivos do sistema de defesa da segurança nacional. Da mesma forma procedeu o Govêrno, para chamar a iniciativa privada à indústria petroquímica e para anunciar, pela voz do presidente do CNP, que sua política petrolífera é a da livre iniciativa.

Entretanto, de grande importância, como complemento às medidas adotadas pelo Govêrno, seria a definição verdadeiramente criteriosa do que o Marechal Maurel chamou de "os legítimos interêsses da emprêsa estatal".

Política e boas maneiras

PEDRO DANTAS

A maioria dos nossos homens públicos perdeu a noção salutar de que existe uma área proibida ao seu comportamento político, além da que incide em sanções legais. Lucrariam êles em reportar-se aos tempos da infância, quando os mais velhos lhes devem ter ministrado ensinamentos sôbre o que não se faz porque é feio, embora não relacionado entre as proibições dos códigos, salvo o das "boas maneiras". Há boas maneiras a observar, em política, em cujos domínios o "feio" e o "bonito" circulam e funcionam como nos demais.

Pode-se, naturalmente, desprezar êsses valôres. Ou virá-los pelo avêsso: quem ama o feio, bonito lhe parece. Sabe-se que em determinados meios sociais vigoram os princípios de uma ética diferente — rigidamente observados, aliás. Com a adoção de tais princípios, entretanto, o que acontece é que êsses meios sociais se põem por fora da moral comum. Marginalizam-se. E a vida pública não pode ser abandonada ao domínio, à influência ou aos exemplos marginais.

Sucede que a organização jurídico-política do Estado assenta sôbre o postulado do primado da ética. Tôda ela repousa sôbre êsse pressuposto, mesmo quando admite a hipótese excepcional das eventuais infringências dos princípios consagrados, instituindo defesas e sanções contra as mesmas. Porque a ética prevalece, é que se prevê um procedimento corretivo para a hipótese de vir a ser infringida.

Havendo, num dado meio social, a consciência generalizada do primado da lei e da ética, as sanções morais pelas quais se reprime a sua inobservância, formam parte importante do sistema destinado a assegurar o equilíbrio do conjunto. Equilíbrio que se rompe e se perde irrecuperàvelmente, se as inobservâncias da ética, pelo relaxamento dos costumes, deixarem de ser reprimidas habitualmente. A perda do equilíbrio, pelo citado motivo, significa simplesmente que o sistema entra em crise e, de um lado ou de outro, neste ou naquele ponto, vai pifar. Para isso, não há escapatória.

Eis o que força à manutenção da escala consagrada de valôres morais, impedindo sua substituição por outra, de valôres diferentes e afastando a possibilidade de uma troca de sinais entre o feio e o bonito, estabelecidos segundo os padrões tradicionais.

Nota-se, todavia, uma concentração de esforços, por parte de certos grupos, no sentido de promover o desprestígio e a anulação de tais valôres e padrões. Os grupos empenhados na consecução dêsse objetivo, na verdade, viram mais alto e mais longe: é a tôda a ordem social e política que desejam atingir. São subversivos, incumbidos dessa missão, ou inocentes, a serviço e sob a influência dos subversivos.

Muitas vêzes, sem a mais longínqua noção do papel que representam, estariam prontos a repelir energicamente qualquer reparo a respeito da sua atuação. Essa atitude, porém, apenas provaria a sua inconsciência e não a improcedência do reparo. Acumpliciam-se na prática do crime, sem o saber. E são sinceros, quando o negam a pés juntos, revoltados ante a simples suposição, que lhes parece caluniosa, na medida em que ignoram o partido que se tira da sua atuação.

Uma velha e inocente anedota pode dar idéia da cumplicidade que se desconhece. Bondoso sacerdote, ao passar por uma residência, observou o desesperado esfôrço de um garôto tentando alcançar a campainha do portão.

— Espera, meu filho, eu toco a campainha pra você.

E apertou o botão. Imediatamente o garôto o puxou pela batina, exclamando:

— Agora, vamos correr, seu padre!...

E o padre achou melhor, mesmo, dar no pé: tinha incorrido em molecagem, sem querer.

A intencionalidade, ou não, da contribuição que se possa trazer ao desprestígio dos valôres morais, segundo a ética tradicional e consagrada, não importa. Importam os seus efeitos e resultados, quer para os subversivos, quer para a resistência contra a subversão. O cuidado no respeito e na preservação daqueles valôres torna-se, por isso, fundamental, para a defesa da ordem, exigindo de todos a intransigente observância do feio e do bonito, além e para lá do legal e do ilegal.

Muitas coisas não podem ser feitas, não podem ser ditas, muitas iniciativas e atitudes não podem ser adotadas, na vida política, porque ficam mal. E não nos assiste o direito de assumir a responsabilidade e o risco da condenação moral correspondente, justamente por se tratar de matéria de interêsse público, em que os efeitos da condenação ou do êrro não se limitam à pessoa e aos interêsses do responsável, mas podem atingir a tôda a Nação.

Complicando para nada

Entre as inovações que o Conselho Nacional de Trânsito vai propor ao Congresso, figuram multas para os pedestres que atravessarem ruas fora da faixa e maiores exigências para a obtenção da carteira de motorista.

Quanto à primeira medida, é correta em face da evidência de que pedestres indisciplinados são tão culpados de atropelamentos e desastres quanto motoristas irresponsáveis A segunda providência merece reparos. De acôrdo com o projeto, o candidato à carteira de habilitação, além dos exames de direção e conhecimento teórico do trânsito, terá de fazer prova escrita e exame de saúde física e mental, renovado, êste, de quatro em quatro anos.

Exagêro inútil, que só servirá para incomodar os motoristas e tumultuar mais ainda os sobrecarregados serviços dos DT por todo o País. Por que não exigir, também, do candidato, a memorização dos principais artigos da Constituição Federal?

Bastaria, no projeto, um artigo sôbre os exames para chofer: as provas de habilitação serão feitas, de agora em diante, com a maior lisura, sendo terminantemente proibido o "pistolão". Pois o que se exige, hoje, dos pretendentes, seria o bastante, se cumprido a rigor.

Vitória do bom-senso

Agiu com inteligência a Comissão de Inquérito encarregada de apurar irregularidades no Sindicato dos Jornalistas, ao considerar, por unânimidade, ilegal a eliminação de mais de 5 mil associados porque apenas estavam em falta com a tesouraria da entidade. Prosseguindo em sua conduta exemplar, a Comissão recomendou o restabelecimento das inscrições dos eliminados como providência preliminar para a revisão do quadro de associados.

É o que a diretoria do Sindicato devia ter feito, em vez de adotar o critério primário do atraso de pagamento para, demagògicamente, excluir milhares de profissionais militantes. Não passaria pelo vexame de ver reintegrados no Sindicato, contra sua vontade, aquêles que um ato de violência alijou do órgão de classe. Em vez de proceder à revisão consciencioso dos associados, com vista à exclusão dos falsos jornalistas, a diretoria preferiu deixar intocados os "penetras" e lançou à rua tantos profissionais da imprensa, apressando-se em remeter ao Ministro do Trabalho a relação dos excluídos, com o esclarecimento de que cumpria "disposição estatutária"...

Tonquim – o gôlfo minado

(Do Foreign News Service — exclusivo para o DC)

TÓQUIO — O Sindicato dos Marítimos do Japão acaba de proibir seus associados de tripularem navios mercantes que se destinem aos portos do Vietnã do Norte. Investigações da Polícia do Pôrto de Tóquio revelaram que os marinheiros nipônicos adotaram essa atitude, através de seu órgão representativo, porque estavam sofrendo pressão das companhias de navegação para permanecerem nas rotas através do Gôlfo de Tonquim. O pessoal de bordo se rebelou porque descobriu que as fôrças navais norte-vietnamitas minaram tôda aquela região, patrulhada por unidades navais estadunidenses.

O Sindicato dos Marítimos do Japão solicitou ao Govêrno de Hanói que identificasse os canais de segurança para navegação entre os campos minados. O pedido não foi atendido, uma vez que os norte-vietnamitas acreditam que a informação sôbre os trechos livres passaria de imediato às fôrças estadunidenses.

Um oficial de alta patente do comando naval estadunidense, em Tóquio, declarou que essa estratégia naval do Vietnã do Norte representa o primeiro grande êrro tático de Hanói. Os campos minados não podem impedir o patrulhamento das belonaves americanas que executam suas tarefas de inspeção e o ataque com aviões de longo alcance e equipamento de radar de alta penetração. A Marinha estadunidense acha que a proliferação dos campos minados se transformou em um "tiro pela culatra" para o Vietnã do Norte porque: 1) facilitou o trabalho de patrulha das naves do sul, uma vez que as embarcações comunistas também tiveram os seus movimentos limitados; 2) facilitou o vôo de aparelhos sul-vietnamitas a baixa altura sôbre o mar, para ficarem abaixo da rêde do radar inimigo, uma vez que não haverá mais embarcações comunistas munidas de baterias antiaéreas para impedir essas manobras; 3) a ação naval estadunidense não pode ser afetada pelo campo de minas porque o material empregado pelos norte-vietnamitas não é suficientemente moderno para neutralizar os aparelhos eletrônicos de deteção dos navios estadunidenses.

O maior prejuízo que o Vietnã do Norte parece ter desencadeado contra os seus próprios interêsses foi demonstrado pelo Capitão grego John Niannios que, falando em nome dos 28 tripulantes do seu cargueiro, "Maria Despina", disse: "Se o Vietnã do Norte não tornar as águas da sua costa seguras nos próximos dois meses, não haverá navios gregos servindo os seus portos. Acabamos de chegar do Gôlfo de Tonquim, onde tivemos de ser escoltados por barcos comunistas através das áreas minadas. O perigo é tal que não nos arriscaremos a voltar, nem para cumprir o atual contrato de fornecimento de sulfato de amônia que temos com o Vietnã do Norte".

No fim da semana passada, o protesto das tripulações mercantes havia se estendido às embarcações de bandeira libanesa. O Embaixador do Líbano em Tóquio, Emile Mattar, endossou a recusa dos seus compatriotas e informou às companhias que não poderão tomar medidas contra os tripulantes que se recusarem a servir nos percursos através do Gôlfo de Tonquim.

As autoridades navais estadunidenses no Vietnã já estavam a par, desde dezembro de 1864, dos planos dos norte-vietnamitas de minar grande parte da sua costa. As emprêsas privadas de navegação só tiveram conhecimento do fato há dois meses. Desde então, o tráfego de embarcações para os portos do norte vem caindo paulatinamente. As próprias autoridades em Hanói já demonstram preocupação com o fato, uma vez que inúmeras matérias-primas de valor estratégico e vitais para o complemento alimentar da população estão com estoques reduzidos.

O fato é especialmente sério porque o esfôrço bélico do Vietnã do Norte está aumentando e as reservas disponíveis, assim como a ajuda da China, não correspondem à demanda. Segundo as previsões do alto comando norte-americano, em Saigon, o Vietnã do Norte terá de executar uma custosa operação de emergência para limpar os mares da sua costa em menos de 60 dias, se não quiser arriscar o rompimento total do fluxo de comércio marítimo para os seus portos (FNS).

DIARIO CARIOCA

Sede: Avenida Rio Branco, 25 — Sobreloja — Diretor-Vice-Presidente: Zélio Valverde. — Diretor-Responsável: Prudente de Moraes neto

Sucursais do DIARIO CARIOCA

ESTADO DO RIO — Avenida Amaral Peixoto, 60 — Sala 611 Telefones: 2-7893 e 2-2844 — NITERÓI

SÃO PAULO — Rua Barão de Paranapiacaba, 61 - 4º andar, grupo 24 — Telefones 32-5841 e 35-6286

BELO HORIZONTE — Rua São Paulo, 1071 — 1º andar, sala 1 — Telefones: 4-6401 2-9293 e 2-1236

ASSINATURAS

Trimestral	Cr$ 3.000	Semestral (outros países)	Cr$ 8.000
Semestral	Cr$ 5.000	Anual	Cr$ 15.000
Anual	Cr$ 10.000		

Venda Avulsa:

Preço do exemplar .... Cr$ 80
Aos domingos .... Cr$ 100

DC-BRASILIA

(Edição brasiliense do DIARIO CARIOCA)
Fundado em 12 de setembro de 1959
Diretor: MAURO DA CUNHA VALVERDE
REDAÇÃO E ADMINISTRAÇÃO:
Avenida W-3 — Quadra 8 — Sobreloja — Plano-Pilôto
TELEFONES — Diretoria: 2-1833 — Publicidade: 2-1838 — Redação: 2-6760 — 2-6077
Preço do exemplar, inclusive aos domingos .... Cr$ 100

Castelo: basta de continuísmo

O Ministro Milton Campos disse ontem, em conversa informal com um grupo de jornalistas, que não é lícito esperar que o Govêrno venha a vetar o Sr. Sebastião Pais de Almeida fora dos limites da Lei das Inelegibilidades. Disse o Ministro que a lei será cumprida e que ela foi feita para impedir que as paixões e os excessos condicionem os acontecimentos.

Assinalou o Ministro que o Presidente da República, como também êle próprio, tem o empenho permanente no sentido de assegurar a solução dos problemas em têrmos de normalidade. Deus queira — acentuou — que isto seja sempre possível.

Explicou que a Lei das Inelegibilidades prevê não apenas os casos de impugnação de candidaturas, como também todo o seu processamento. A lei dá um roteiro completo para a solução dos problemas desta ordem. No caso de Minas, como no dos outros Estados, nada pretende o Govêrno fazer fora da lei.

A impugnação poderá ser pedida por Partidos políticos, pelo Ministério Público ou mesmo por qualquer cidadão com mandato eletivo. Disse o Ministro não haver até o momento qualquer instrução no sentido de que o Ministério Público tome essa iniciativa.

Continuismo, não

O Ministro contestou que houvesse no âmbito de seu Ministério qualquer estudo visando alterações no sistema de votação, para que seja admitida a eleição indireta ou a reeleição presidencial. Considera que o Presidente da República é um intransigente anticontinuísta e não pretende consentir que o envolvam em manobras neste sentido.

O problema pertence ao Legislaitvo — disse — que decidirá sem que o Govêrno interfira em qualquer de suas fases, senão para dar seu ponto de vista. Para o Sr. Milton Campos, o continuísmo é responsável por alguns dos grandes males do País. Não crê o Ministro que o Presidente volte atrás desta posição firme que assumiu a respeito.

Reformas

Revelou o Ministro da Justiça, que os estudos para a reforma do Poder Judiciário, inclusive da estrutura do STF já foram iniciados, tendo sido disto incumbida uma comissão composta dos juristas Orozimbo Nonato, Prado Kely e Dario de Almeida Magalhães. Esta comissão baseia seu trabalho nas sugestões até agora apresentadas pelo próprio STF, pela Ordem dos Advogados e por outros órgãos.

Quanto à reforma do Poder Legislativo, disse o Ministro que tendo o próprio Congresso tido a iniciativa de formular os estudos a respeito, o Govêrno apenas participará do problema para apressar a tramitação do projeto que fôr formulado pela comissão liderada pelo Presidente da Câmara.

Castelo: fim ao continuismo

O Deputado Adolfo de Oliveira, líder da bancada udenista, revelou ontem que o Presidente Castelo Branco enviou carta ao Senador Eurico Resende, apelando para que não seja apresentado o projeto que permite a sua reeleição. Na carta, segundo o Deputado udenista, o Presidente se afirma anticontinuista convicto, agradece as boas intenções do Senador mas pede que seja evitado o momento constrangedor da recusa.

Há dias, segundo uma fonte da Presidência, o Marechal cortou rispidamente a palavra de um Deputado que defendia a tese da necessidade de sua permanência na Presidência, dizendo sêco: "Vamos parar de falar em continuismo".

PSD com Sebastião

A direção pessedista ofereceu ao Sr. Sebastião Pais de Almeida todo o apoio necessário à fixação de sua candidatura. Os pessedistas consideram que qualquer golpe contra o direito de o ex-Ministro pleitear o Govêrno de Minas fulmina as esperanças de que o País retome a normalidade política e institucional.

Dia de Castelo

O Presidente Castelo Branco recebeu ontem pela manhã o Senador Rui Carneiro (PSD), candidato ao Govêrno da Paraíba. O Senador revelou que veio fazer uma exposição sôbre a situação política no seu Estado, além de falar sôbre a sua candidatura. Em seguida o Chefe da Nação recebeu o outro candidato paraibano, ao Govêrno estadual, Senador João Agripino.

Ainda ontem o Marechal Castelo Branco recebeu o Deputado Adauto Lúcio Cardoso, presidente do Bloco Parlamentar Revolucionário. Adauto disse que trouxe reivindicações de Deputados, inclusive fêz um pedido de auxílio para a Estrada do Acre.

O Presidente recebeu ainda os Srs Arnon de Melo e Costa Cavalcanti. À noite, às 18 horas, foi à igreja de Santa Margarida da Lagoa assistir ao casamento da filha do Deputado Aliomar Baleeiro.

O que se diz...

... QUE o Presidente Castelo Branco disse ontem a um Deputado mineiro: "Há gente enganada comigo. Se a extrema esquerda ou a extrema direita levantarem a cabeça eu acabo com elas..."

... QUE um levantamento feito ontem pelo Sr. Lutero Vargas entre as paróquias do PTB acusou o seguinte resultado: grupo Hélio Almeida-Osvaldo Aranha, 41 votos; grupo Rubens Berardo-Lutero Vargas, 78; indecisos, 2...

... QUE a LIDER ameaçava ontem lançar um manifesto denunciando o Ministro Costa e Silva, como fiador, junto ao Presidente de candidaturas que consideram antirevolucionárias hoje...

... QUE o Sr. Sigmund Weiss foi afastado da presidência da Mannesmann, devido a fortes pressões dos acionistas majoritários, alemães e brasileiros...

... QUE na carta de demissão, o ex-presidente da Mannesmann diz que ficará afastado até o fim do inquérito, mas os acionistas entendem que êle deveria estar era na prisão, com o Sr. Jorge Serpa, e demais diretores, todos responsáveis pelo estouro da companhia...

... QUE milhares de cartazes serão pregados na cidade, com os dizeres: "Foi flexa que matou São Sebastião e Estácio de Sá — o padroeiro e o fundador"...

... QUE o Sr. Peter Keleman, o homem do "Carnet Fartura", foi visto passando muito nervoso anteontem na Av. Presidente Vargas, às 18,10 horas...

Farah pede ao PTB candidato próprio

O Sr. Benjamim Farah, na reunião do Diretório do PTB, na próxima segunda-feira, lerá um manifesto, sustentando as razões da candidatura partidária.

No documento, acentua que o trabalhismo é uma ideologia fundamentada na fraternidade e justiça social. Não deve ser instrumento de candidato de agrupamento político sem tônica social e sem mensagem. Isso seria uma incoerência e um retardamento da marcha do trabalhismo, que é o anseio de milhões de criaturas sedentas de justiça e por isso confiam nessa ideologia.

GUANABARA

Fabiano Villanova

'Seu Artur' na briga Lacerda x Castelo

Os ataques formulados pelo Sr. Carlos Lacerda ao Marechal Castelo Branco provocaram, ontem, uma crise na Bancada udenista, que à noite foi convocada para uma reunião com o Governador. O motivo principal das discussões, é o apoio que teria sido dado ou não pelos Deputados àquela célebre frase do Governador, chamando o Presidente da República de "Anjo da Rua Conde Laje".

Recebendo de um dos seus assessôres o "Diário Oficial" da Assembléia Legislativa, no qual apareciam delarações do Sr. Brunini, de que tôda a Bancada udenista se solidarizava com tudo aquilo que foi dito naquela ocasião pelo Governador carioca, o Ministro Costa e Silva resolveu que faria, pessoalmente, esta comunicação ao Presidente da República.

Antes porém, mandou que um dos seus auxiliares telefonasse ao Deputado Danilo Nunes, Presidente da Casa, informando-lhe sôbre a sua decepção com tal ocorrência. Imediatamente, o General-Deputado deixou a presidência e usando a Tribuna, disse que não admitirá qualquer comentário dos Deputados contra a honradez do Marechal Castelo Branco, no que foi aplaudido pelo Deputado Frota Aguiar.

Outros "flashes" da crise udenista na Assembléia:

1 — O Sr. Raul Brunini não estava presente, quando os diversos Deputados udenistas defendiam o Marechal Castelo Branco, ou então, apenas diziam que não apoiavam os ataques formulados pelo Governador.

2 — O Líder da UDN, Sr. Mac Dowell Leite de Castro, depois de atribuir aos calorosos debates entre o Sr. Brunini e Frota Aguiar, um lapso do primeiro, afirmava que Brunini estava autorizado em falar pela bancada que não fôsse êle próprio, que reconhece no marechal tôda a honradez.

3 — O Deputado Vitorino James também usou a Tribuna para relevar as condições de idoneidade moral do Presidente da República, não fazendo, no entanto, qualquer referência direta ao que foi dito pelo Governador e confirmado pelo Sr. Raul Brunini, na Tribuna da Assembléia.

4 — Admitindo que fôssem feitas críticas aos membros do Ministério, o Sr. Everardo Magalhães Castro, disse que a pessoa do Presidente Castelo Branco não devia ser ferida. Considera os seus erros naturais, apesar de não concordar com êles.

5 — Ameaçado de expulsão da UDN, porque não segue a orientação do Sr. Carlos Lacerda, o Sr. Frota Aguiar sugeriu que o Sr. Brunini viesse de público, pedir desculpas pela sua atitude.

Zarur: não ao PTB

O Sr. Alziro Zarur não aceitou o apêlo que lhe foi formulado, ontem, pelo Sr. Roberto Aciòli, para desistir da sua candidatura. Disse que ela não cria divisionista, mas irreversível, porque esperou muito tempo para que o PTB se decidisse por um nome que tenha liderança nas massas. Não pode admitir que os trabalhistas só pensem e articulem candidatos "cariolas" da política brasileira.

Por outro lado, na área do PTB, o Sr. Fábio Tôrres, Secretário-Geral do Partido e Líder dos Convencionais que levaram o Sr. Hélio de Almeida à vitória, afirmava que a candidatura do Sr. Osvaldo Aranha será vitoriosa. Um grupo de Convencionais ligados ao Sr. Rubens Berardo procurou o Sr. Alfredo Tranjan para informar de sua disposição de levar o seu nome à Convenção Regional, em defesa da tese da candidatura partidária.

Durante o dia de hoje, prosseguirão os apelos para que o Sr. Alziro Zarur desista da sua candidatura. Acorrerão aos escritórios do Presidente do Partido da Boa Vontade, os Srs. Augusto do Amaral Peixoto, pelo PSD e os dirigentes da Executiva do Partido Socialista Brasileiro, onde o clima é de vibração geral, com a entrevista, ontem, do Senador Aurélio Viana, anunciado a sua disposição de só admitir uma candidatura que traga consigo as bandeiras das reformas, da liberdade sindical e da proteção do capital nacional.

Zarur com Ademar

O Sr. Ademar de Barros chegará hoje ao Rio de Janeiro, onde terá encontros com os Srs. Lutero Vargas e Alziro Zarur. Éste, por sua vez, desde ontem, alardeava a possibilidade de o Governador paulista vir a apoiar sua candidatura, assegurando que a situação se transformou: agora, ao PTB, terão que ir ao PBV para cerrar fileiras em tôrno do meu nome. Entre os "legionários" mais chegados ao "Irmão Operário", admitia-se também que a jogada política do Sr. Zarur tem o objetivo precípuo de fazer com que o esquema oposicionista venha a marchar com o Senador Gilberto Marinho. Nos entendimentos de hoje, com o Sr. Ademar de Barros, a candidatura do Senador pessedista estará em foco.

PSD reage

Sem acreditar no veto do Sr. Alziro Zarur à candidatura do Sr. Negrão de Lima, o Deputado Augusto do Amaral Peixoto, além de anunciar o seu encontro com o «Irmão Operário», disse: «O Irmão Zarur não tem autoridade moral para vetar ninguém. Se continuar fazendo onda, contarei tôda a sua história».

Em conversa informal com seu companheiro socialista, Deputado Jamil Hadad, o presidente do PSD disse que se todos agissem como o PSB — vetando nomes — seria muito difícil encontrar uma alta solução para unir o esquema oposicionista. Esclareceu que o não aproveitamento do Sr. Negrão de Lima poderia levar o PSD a vetar outros e aí a coisa se complicaria.

Entusiasmo

O esvaziamento de Sr. Negrão de Lima, desmentido pelo Sr. Amaral Peixoto, provocou um verdadeiro entusiasmo entre os adeptos da candidatura do Sr. Osvaldo Aranha Filho, que, ontem, teve um encontro reservado com o Embaixador. Hoje, o seu «staff», sem tomar conhecimento do resultado da Convenção do Partido, invadirá as ruas do Rio de Janeiro, com faixas e cartazes, lançando-o como candidato dos trabalhistas. De sua parte, o Sr. Aranha Filho não esconde a sua impaciência pela demora de solução a ser apresentada pelo Sr. Lutero Vargas, reconhecendo, no entanto, que as dificuldades se avolumam, permitindo que o candidato da situação prossiga, tranqüilamente, em campanha.

Alim e o PDC

O Serviço de Divulgação do Sr. Alim Pedro informou, ontem, que o Sr. Joaquim Arnaldo, presidente do PDC da Guanabara, afirma que o seu Partido se mantém firme com a candidatura Alim Pedro, acentuando:

«A onda de boatos lançada na imprensa, de que o PDC havia retirado o apoio ao candidato homologado em nossa Convenção, não passa de manobra primária, para aumentar a confusão que caracteriza o atual panorama político da Guanabara.»

No entanto, fontes credenciadas na direção do PDC, não deixam de admitir que os democratas-cristãos possam rever o candidato identificado com os ideais do Movimento de 1.º de abril.

PDC diz que Alim está firme

O presidente do PDC da Guanabara, Sr. Joaquim Arnaldo, declarou ontem que seu Partido "se mantém firme com a candidatura Alim Pedro". E mais: "A onda de boatos lançada na imprensa de que o PDC havia retirado o apoio ao candidato homologado em nossa Convenção, não passa de manobra primária para aumentar a confusão que caracteriza o atual panorama político da Guanabara. Repilo firmemente a intriga e a nossa coligação dará a resposta final nas urnas de outubro".

À noite passada, o Sr. Alim Pedro foi recebido em solenidade do PDC, da qual participaram entre outros, saudando o candidato, o Deputado Esmerino Arruda, os Srs. Joaquim Arnaldo, Pascoal Citadino e Carlos Beloni, presidentes do PDC, MTR e PRT, o Sr. Carlos Mancini e representantes dos trabalhadores do Pôrto.

Agradecendo a homenagem, o Sr. Alim Pedro reafirmou seu propósito de levar à vitória, nas eleições de outubro, a coligação que o apóia.

TRE adiou registro de Mourão

O Tribunal Regional Eleitoral adiou para a próxima segunda-feira o julgamento do pedido do Partido Social Trabalhista para registro das candidaturas dos Srs. Antônio Mourão Vieira Filho e João Clímaco da Silva, para os cargos de Governador e Vice-Governador, respectivamente.

Segundo o presidente Oscar Tenório Filho, o adiamento deve-se as modificações introduzidas no Código Eleitoral, referente a Lei das Inelegibilidades que poderão modificar em muito o andamento do processo no que já se decidiu até hoje, nas sessões anteriores do TRE, quando da apreciação do pedido.

Flexa exige eleições diretas

O Sr. Flexa Ribeiro protestou, ontem, contra as notícias de que o Congresso poderá suprimir as eleições diretas em 1966. "O povo", declarou, "votará agora graças à posição de luta do Governador da Guanabara, opondo-se às manobras dos que pretendiam evitá-las. Também as eleições de 66 terão de ser realizadas: livres, democráticas, limpas". "O Presidente Castelo Branco não teve, e assegura que não tem, intenção de aceitar a reeleição; agora, através do seu Líder no Senado, reafirmou que sua decisão é inabalável".

"É inadmissível", prosseguiu Flexa Ribeiro, "que se venha dizer agora que nada disso é para valer, e que o Congresso pode mudar as regras do jôgo, contra a opinião declarada do Chefe do Executivo e, mais importante ainda, contra o desejo expresso do povo brasileiro".

"O povo não abre mão do direito de escolher os seus governantes. O jôgo está feito e as regras todos as conhecem: são as da maioria absoluta e da eleição direta".

Congresso e eleições

"Tem sido noticiado que certos elementos do Congresso vêm defendendo a tese de eleições indiretas em 66. Ora, não podemos esquecer que o atual Congresso foi eleito num período anormal da vida brasileira, quando as regras eleitorais que imperavam eram o abuso do poder econômcio, o apêlo à subversão e a prática aberta da corrupção. De outro lado, ao se manifestar no Plebiscito sôbre Parlamentarismo, a maioria esmagadora do povo pronunciou-se contra qualquer outra forma de escolha do Presidente da República que não seja através de eleições diretas e majoritárias".

Biasa Indústria Aeronáutica S.A.

Ata da Assembléia Geral Extraordinária, realizada no dia 21 de julho de 1965

Aos vinte e um dias do mês de julho de 1965, reuniram-se, em segunda convocação, às 10,30 horas, na sede social, na Av. Franklin Roosevelt, 39, 6º andar, grupo 610, Cidade do Rio de Janeiro, Estado da Guanabara, os Srs. Acionistas da BIASA INDÚSTRIA AERONAUTICA S. A., representavam mais de um quarto do capital social com direito a voto. Assumindo a direção dos trabalhos o Diretor-Presidente em exercício, Sr. Josef Frisch, de conformidade com as determinações estatutarias, convidou para Secretário o acionista Sérgio Fabiano Mattos Botelho. Constituída a mesa e havendo número legal, verificando-se pelas assinaturas no Livro de Presença de Acionista o comparecimento de acionistas possuidores de 99,8% (noventa e nove e oito por cento) do capital social com direito a voto, o Presidente declarou instalada a presente Assembléia Geral Extraordinária, determinando a mim, Secretário, que fizesse a leitura do edital de convocação, publicado, com antecedência legal, no "Diário Oficial" do Estado da Guanabara dos dias 13, 14 e 15 de julho de 1965, e no "Diario Carioca" dos dias 11, 12 e 13 do mês corrente, do ano em curso: Biasa Indústria Aeronáutica S. A., Assembléia Geral Extraordinária — convocação: De acôrdo com as atribuições estatutárias da Biasa Indústria Aeronautica S. A., a sua Diretoria deliberou convidar os Senhores Acionistas para se reunirem em Assembléia Geral Extraordinária, no proximo dia 21 de julho de 1965, instalando-se de acôrdo com o Decreto-Lei nº 2.627, e os Estatutos Sociais da Emprêsa, em 1ª convocação, às 10,00 horas e em 2ª convocação, às 10,30 horas, na sede social, na Avenida Franklin Roosevelt nº 39, 6º andar, grupo 610, Cidade do Rio de Janeiro, Estado da Guanabara, a fim de tomar conhecimento e deliberar sôbre a seguinte ordem-do-dia: a) pedido de renúncia de Diretores; b) pedido de renúncia de Conselheiro Fiscal; c) laudos periciais da ordem jurídica e econômico-financeira; d) Resolução da Diretoria afastando o Sr. César Augusto Sotto Maior do seu quadro de diretores, "ad-referendum" da Assembléia Geral de Acionistas, tendo em vista as fraudes apuradas nas perícias efetivadas e pelas atitudes isoladas e ilegais tomadas em nome da Emprêsa; e) nomear Diretores e Conselheiros Fiscais, fixando-lhes, inclusive, período de gestão; e f) assuntos diversos. Rio de Janeiro, — GB, 7 de julho de 1965. Josef Frisch, Diretor-Presidente (em exercício). O acionista Sérgio Fabiano Mattos Botelho pediu a palavra, e propôs que os itens constantes do edital de convocação fôssem discutidos e votados separadamente, para melhor ordem dos trabalhos, Não havendo quem quisesse fazer uso da palavra, foi a proposta submetida a votação, verificando-se a sua aprovação pela unanimidade dos presentes. Assim sendo, o Presidente pôs em discussão o item "a" da ordem-do-dia: Pediu a palavra o acionista Gérson Deiró Borges, que apresentou pedido de demissão do seu cargo de diretor, bem como os pedidos de renúncia dos diretores: Agenor Pires da Fonseca, Gilberto Clark e Mara William Niess, os quais foram aceitos por unanimidade dos presentes. Passando para o item "b", foi apresentada a denuncia, digo, renúncia do conselheiro fiscal Ary Santos Pinto, a qual foi aceita pela unanimidade dos acionistas presentes. A seguir o Presidente pediu ao Secretário que efetivasse a leitura dos laudos periciais, ocasião em que o acionista César Augusto Sotto Maior pediu a palavra para levantar uma questão de ordem que foi lida. Neste ato, quando iria se tratar do laudo pericial que apurou sérias irregularidades praticadas pelo referido acionista César Augusto Sotto Maior e o Sr. Ruy Villas Boas de Oliveira e outros, a Assembléia rejeitou o protesto visto que deveria ser decidido exatamente, as providências a serem tomadas. O acionista César Augusto Sotto Maior e sua espôsa, Sra. Glória Yvetta Ferrari Sotto Maior retiraram-se da Assembléia acompanhados pelos Srs. Gérson Deiró Borges e Gilberto Clark. Prosseguindo com os trabalhos, o Sr. Presidente solicitou a leitura dos laudos periciais, o que foi feito. Para as apurações constantes do laudo e as graves irregularidades praticadas pelo Sr. César Augusto Sotto Maior, a Assembléia Geral resolveu, por unanimidade dos presentes, não tornar públicas tais irregularidades, mas, face aos flagrantes desvios de numerário feito por êsse acionista, algumas vêzes mancomunado com Ruy Villas Boas de Oliveira, que assinou recibos improcedentes, pagos por César Augusto Sotto Maior, com seu visto e lançados na Caixa, sob ordem dêste, exigiu da Diretoria procedimento cível-criminal contra todos os implicados no resguardo dos interêsses da emprêsa. Em seqüência aos trabalhos, passando para o item "d" da ordem-do-dia, o Sr. Presidente levou ao conhecimento dos presentes que o Sr. César Augusto Sotto Maior, indevida, leviana e maliciosamente, sem podêres para tanto, forjou uma queixa contra um dos nossos diretores, publicando, pela imprensa de São Paulo, nota inverídica, em nome da Emprêsa, da forma mais maliciosa possível, com grandes prejuizos. Por essa razão a Diretoria havia, em reunião de 7 de julho dêste ano, resolvido afastar o Sr. César Augusto Sotto Maior do seu cargo de diretor, sem funções, e agora submete a matéria aos presentes para que decidam. Pela unanimidade dos presentes foi aprovada a resolução da Diretoria e destituído do seu cargo de diretor o Sr. César Augusto Sotto Maior, destituição essa que prevalece desde o dia 7 de julho p. p. Prosseguindo nos trabalhos, em atenção ao item "e" foi proposto aos presentes eleger diretores para os cargos vagos. Por proposta do acionista Sérgio Fabiano Mattos Botelho, foi eleito, por unanimidade dos presentes, para o cargo de Diretor-Presidente, o Sr. John Henry Norman, inglês, cart. modêlo 19 nº 16.128, casado, industrial, residente e domiciliado no Estado da Guanabara, na Avenida Ruy Barbosa, 364, e para diretores os Srs. José Bandeira de Mello, brasileiro, casado, jornalista, residente e domiciliado no Estado da Guanabara, na Estrada de Sepetiba, 952; Felisberto Pinto Filho, brasileiro, casado, advogado, residente e domiciliado no Estado de São Paulo, na Av. Liberdade, 65, conj. 107, crt. de identidade da O. A. B. — SP, nº 7.585; Delmo Massoni, brasileiro, casado, arquiteto, portador da carteira do CREA nº 10.752-D, 5ª Região, residente e domiciliado no Estado da Guanabara, na Rua México, 158, sala 301, todos, também, por unanimidade dos presentes. Dando continuidade aos trabalhos, o Presidente convidou os novos diretores a prestarem a caução estabelecida nos Estatutos Sociais, e em conformidade com o disposto do Art. 117 da Lei de Sociedades Anônimas, digo, do Decreto-Lei nº 2.627. Suspensos os trabalhos e satisfeita tal formalidade, o Presidente os declarou empossados e emitidos nas suas funções, sendo o prazo de gestão da atual Diretoria é de 3 (três) anos, a partir desta data, ficando cada diretor autorizado a retirar mensalmente, desde que no interêsse social, a importância de Cr$ 300.000 (trezentos mil cruzeiros) cada um a título de representação, sendo que estas deliberações foram tomadas com a aprovação da unanimidade dos presentes. Dando conhecimento, digo, continuidade aos trabalhos, por proposta do acionista Delmo Massoni, foi destituído do cargo de conselheiro fiscal o Sr. Guilherme Caldas da Cunha e, em razão das vagas deixadas por esta destituição e pela renúncia do Sr. Ary Santos Pinto, o mesmo acionista propôs os nomes dos Srs. Cel. Rubens Massena e o Deputado Federal Dr. Lôpo Alvarez de Castro para membros efetivos, no exercício de 1965. Posta em discussão, foi a proposta aprovada pela unanimidade dos presentes. Prosseguindo nos trabalhos o Sr. Presidente deu a palavra a quem dela quisesse fazer uso. Nesta altura o Sr. John Henry Norman, atual Diretor-Presidente da Emprêsa, já empossado, fêz ver aos presentes que se rejubilava com o compromisso firmado entre BIASA INDÚSTRIA AERONÁUTICA S. A. e BEAGLE AIRCRAFT LTD., da Inglaterra, ficando patente o início imediato dos trabalhos recíprocos, sendo certo que, logo após solucionada questões de exigências governamentais, a Assembléia Geral de Acionistas será convocada para eleição de um diretor nomeado pela emprêsa inglêsa. Fêz ver também, que em breve aqui estará o primeiro avião, dentro do primeiro estágio do acôrdo, para em seguida, em nossos hangares, a serem construídos, iniciarmos a segunda fase dêste mesmo acôrdo. Em seguida, o acionista José Gonçalves Botelho, propôs a nomeação de 3 (três) peritos para avaliar bens, coisas, direitos e marcas com que contribuirão acionistas ou não, brasileiros e estrangeiros, estabelecidos no país e ou no exterior para futuro aumento de capital social, bem como efetive a avaliação do atual patrimônio da Emprêsa, dentro do índice monetário atual. A matéria foi aprovada por unanimidade dos presentes, cabendo à Diretoria a nomeação dos mesmos. Nada mais havendo a tratar, e como ninguém quisesse fazer uso da palavra, o Sr. Presidente deu por encerrados os trabalhos, suspendendo a sessão para lavratura da presente ata. Reaberta a sessão, a presente ata foi lida e achada conforme. Foi assinada pelos acionistas presentes. *José Frisch* — Presidente; *Sérgio Fabiano Mattos Botelho* — Secretário; p. p. *Rulino Pereira de Carvalho* — *José Gonçalves Botelho; John Henry Norman;* p. p. *José Bandeira de Mello* — *José Gonçalves Botelho;* p. p. *Elza de Carvalho Mattos Botelho* — *José Gonçalves Botelho;* p. p. *Hélio Quintella Vaz de Mello* — *John Henry Norman;* p. p. *Ivan Luiz de Carvalho* — *José Gonçalves Botelho;* p. p. *J. Magalhães & Cia.* — *José Gonçalves Botelho;* p. p. *Justo Ferreira da Silva* — *José Gonçalves Botelho; João Engwer; Delmo Massoni; José Gonçalves Botelho;* p. p. *Lopo Alvarez de Castro* — *John Henry Norman.*

Declaramos, para os devidos fins de direito, que a presente Ata é cópia fiel da original.

Rio de Janeiro, 21 de julho de 1965.

BIASA INDUSTRIA AERONAUTICA S. A. — (a) *John Henry Norman*, Diretor-Presidente. — *Sérgio Fabiano Mattos Botelho* Diretor-Executivo.

"Repórter Continental", notícia em imagem e voz, diàriamente no Canal 9, às 19,30, agora com a colaboração do nôvo DC.

Aurélio: minha candidatura é protesto contra Negrão

O Senador Aurélio Viana declarou ontem à imprensa que sua candidatura é "um protesto irreversível contra a candidatura do Sr. Negrão de Lima".

Explicou: "O Partido Socialista de forma alguma está tomando uma posição divisionista. Pelo contrário. Nosso objetivo é unir os partidos de oposição e as fôrças populares em tôrno de um candidato autêntico. O Sr. Negrão de Lima não tem condições políticas e ideológicas de merecer o apoio dos nacionalistas e do povo da Guanabara, porque pertence ao esquema do Govêrno Federal. Indicamos ao PTB cinco nomes de trabalhistas e pessedistas. Qualquer um dêles merecerá o apoio entusiasta do PSB. O que não aceitamos é que o Sr. Negrão de Lima seja impôsto contra os próprios candidatos do PTB, que é o Partido majoritário da Guanabara".

Irreversível

O Senador socialista insistiu em afirmar que "não tenham dúvidas as fôrças da oposição: se o PTB, em sua Convenção, derrotar o Sr. Osvaldo Aranha ou um dos outros quatro nomes da lista apresentada pelo PSB, para escolher o Sr. Negrão de Lima, os socialistas marcharão, de qualquer forma, para a candidatura própria".

Entende o Sr. Aurélio Viana que a mesma posição tomarão outros grupos das fôrças populares: o Sr. Alziro Zarur, por exemplo já declarou que também não aceita o Sr. Negrão de Lima.

Concluiu fazendo um apêlo ao Sr. Lutero Vargas e aos dirigentes trabalhistas para que pesem bem suas responsabilidades na Guanabara, que é o principal Estado da Federação: "Se o PTB tem um candidato o Sr. Osvaldo Aranha que todos aceitam inclusive o PSD, porque iriam os trabalhistas dividir as fôrças da oposição com o Sr. Negrão de Lima?"

Gondim desmente empreguismo

O Governador Pedro Gondim, da Paraíba, em declarações ontem à imprensa, lançou um repto a seus adversários para que provem a acusação de que teria nomeado a própria espôsa para um cargo público.

Argumentou o Governador:

Ludovico desafia Govêrno

BRASILIA —

Dizendo que não é nem caudilho nem cacique, mas um homem humilde e bom, o Senador Pedro Ludovico em programa pela televisão, classificou de chantagem as iniciativas do Govêrno Federal para evitar a candidatura do Sr. Peixoto da Silveira, garantindo que enfrentará as pressões revolucionárias, sejam quais forem as conseqüências, pois não sou homem de atender ordens de fôrças superiores.

Afirmou que a Revolução vai perder as eleições de outubro, especialmente em Goiás, prevendo um pronunciamento popular capaz de levar o Presidente Castelo Branco e seus sequazes a mudarem de rumo e ver que estão levando o País ao desastre e ao absurdo.

O povo — disse ainda o senador — vai dizer nas urnas que não concorda com as violências e com os horrores da política econômico-financeira, que empobrece o País enquanto cria novas castas".

ROTEIRO DC

● **ESPERAM JÂNIO** (S. P. Sucursal) — Acredita-se que sòmente com o retôrno ao Brasil do Sr. Jânio Quadros terá solução o caso dos pequenos Partidos, vinculados ao ex-Presidente da República, que terão de fundir-se para escapar à nova Legislação Partidária.

Quando tudo parecia caminhar para uma solução feliz, acertando-se a fusão do PTN-PR-MTR num só Partido, que teria como líder nacional o Sr. Jânio Quadros, surgiram as primeiras rusgas. O PR não encostra condições de assumir, no momento, qualquer compromisso. Vincular-se desde já àquela idéia e, conseqüentemente, à liderança janis a, significaria perder tôdas as oportunidades de convivência com o Govêrno Estadual. O PTN, por sua vez, através do Deputado Dias Meneses, também passou a olhar com menor simpatia a fórmula salvadora, partindo da esperança de que poderá, pelos seus próprios esforços, salvar-se da degola. PR e PTN acham que a fusão só interessa realmente ao MTR, Partido sem qualquer condição de sobrevivência. Não há dúvidas, no entanto, de que com o próximo regresso do Sr. Jânio Quadros, o assunto terá nôvo encaminhamento e ràpidamente encontrará uma solução final.

● **LIDERADOS DE ZARUR** — Dois antigos políticos de São Paulo disputam, no momento, a liderança do Partido da Boa Vontade, do Sr. Alziro Zarur, neste Estado. Em primeiro lugar está o Sr. Renato Costa Lima, ex-Ministro da Agricultura e antigo prócer do PTB. Vem depois o ex-vice-Governador paulista Erlindo Salzano, antigo líder ademarista, que vem resistindo aos anos graças ao apoio que sempre encontra nos círculos ligados aos espíritas. Os Srs. Renato Costa Lima e Erlindo Salzano procuram agora o comando do PBV e deverão, nas próximas horas, encontrar-se com o Sr. Alziro Zarur que dará, sôbre o assunto, a palavra derradeira, fazendo a sua opção.

● **«DISCOS» EM SP** (SÃO PAULO — Sucursal) — Segundo o noticiário da imprensa local, desde há alguns dias «discos-voadores» sobrevoam São Paulo. Os misteriosos objetos estão sendo vistos, diàriamente, por populares, nos lugares mais diferentes do Estado, na capital, como no interior; No tumultuado município de Osasco, teria sido fotografado. Agora há a informação de que o radar do Aeroporto de Congonhas «viu» o estranho objeto, que de início voava a 70 quilômetros horários para, em seguida, desaparecer desenvolvendo velocidade vertiginosa.

● **PRISÃO COM ENFARTE** (SÃO PAULO — Sucursal) — Após despronunciado pelo Auditor Militar, Sr. Tinoco Barreto, o STF atendendo à recurso da promotoria militar determinou nova prisão preventiva para o radialista Dorival de Abreu, Diretor da Rádio Marconi, desta capital. O Radialista, cujas detenções desde a revolução de 1964 são constantes, ao ser prêso na sua emissora, teve um desmaio. Recuperou-se e seguiu o Oficial de Justiça. A porta da Rádio Marconi, foi novamente acometido pela mal e perdeu os sentidos, vítima de um enfarte. Durante três horas ficou desacordado no saguão do edifício, enquanto médicos e Oficiais de Justiça, discutiam se o doente deveria ser conduzido para um Pôsto Médico em táxi ou ambulância. Finalmente medicado o Sr. Dorival de Abreu está passando muito mal, inspirando sérios cuidados o seu estado de saúde.

Se o seu caso é beber, o problema é seu. Se o seu caso é parar de beber, chame «A. A.» para se erguer. Alcoólicos Anônimos — Caixa Postal 3.773 — Rio.

BRASILIA-RIO

Mauritônio Meira

Emenda para a eleição indireta está pronta

O esbôço da emenda permitindo a reeleição do atual Presidente da República, pela fórmula da eleição indireta, será apresentado, na próxima semana ao Marechal Castelo Branco pelo Vice-Líder da UDN no Senado, Sr. Eurico Resende. A êsse trabalho, o Senador do Espírito Santo fará juntar o resultado de pesquisas pessoais feitas em favor da sua tese, que beneficia, também, os Governadores cujos mandatos seriam prorrogados.

O Sr. Eurico Resende evoluiu, nos últimos dias, de sua tese simplista de reeleição para forrá-la com a concessão de novos podêres, "não ao Presidente", acrescenta, "mas ao Govêrno Revolucionário, como imperativo para a sobrevivência do Movimento de Março, hoje ameaçado pelas próprias fôrças que o motivaram". No momento, o Senador capixaba entrega-se ao trabalho de redação de sua tese, hoje valorizada, segundo o Parlamentar, por parecer do jurista Francisco Campos, defensor do mesmo ponto de vista.

A eleição indireta, com a permissão da reeleição, e a nova delegação de podêres visam a "instrumentalizar o Govêrno Revolucionário"; essa a tônica dos estudos a serem corporificados tanto em emenda constitucional como em lei ordinária. "Só a eleição indireta", diz o Senador Resende, "evitará que as fôrças derrotadas pela Revolução retornem ao poder".

O Sr. Eurico Resende é claro no seu argumento: "O resultado das eleições de outubro dificilmente deixará de representar saldo negativo para a Revolução, uma vez que a UDN poucas "chances" terá de sobrepujar, no processo eleitoral, aquelas fôrças banidas pelo Movimento de Março. Em face disso, para preservar, futuramente, os rumos da Revolução, ou melhor, possíveis conseqüências irreparáveis no pleito de 1966, é preciso cuidar logo de se estabelecer a eleição indireta. Com efeito, acrescenta, ficaria para depois o problema da reeleição, já proposta pelo Senador Josué Rolemberg.

O dono da audaciosa tese não a considera, de resto como "algo fundamental". Esta, no seu entender, só será indispensável, evidentemente pelo processo indireto, se ocorrerem determinadas circunstâncias, como, por exemplo, "vários generais querendo ser Presidente". Para "tranqüilizar", adianta, a saída estará na permissão constitucional para que o Presidente da República possa reeleger-se.

Orfandade

Convencido de que, se a Revolução, permanecer órfã dêsses podêres, acabará por desaparecer. E à guisa de ilustração, mostrou a perspectiva do eixo Minas-Guanabara, uma vez eleitos os Srs. Sebastião Pais de Almeida e Negrão de Lima. Tal hipótese constituirá golpe mortal no Movimento de Março. "É a volta de Juscelino", exclama, entre alarmado e patético.

E os novos podêres do Presidente da República? — O Senador Resende assinala, sobremodo, a necessidade de se conferir ao Presidente da República a prerrogativa de adotar certas medidas "ad referendum" do Congresso. "Não queremos", acentua, "desfigurar ou minimizar a competência do Congresso, mas convenhamos que o atual Govêrno namora muito com o aspecto legal das coisas, quando sua ação devia, sempre, caracterizar-se pelo acêrto eminentemente revolucionário".

Tais podêres alcançariam mandatos? "De modo algum", diz. "Isso seria a volta do ódio. Não pensamos nisso".

Quer, todavia, o Sr. Resende, no Capítulo dos Podêres, a presença do Conselho de Segurança Nacional como órgão destinado a instruir a Justiça Eleitoral no julgamento do registro de candidaturas, nos casos de corrupção atentatória à segurança nacional e subversão. Sustenta, também, que foi um êrro terrível atribuir-se à Justiça Eleitoral, o exame dos casos de inelegibilidades. "Em outras circunstâncias, poder-se-ia admitir tal coisa, mas, se estamos num processo revolucionário, a solução deveria ter sido outra bem diferente", acrescenta.

O Sr. Eurico Resende desmentiu, a seguir, notícias de que teria recolhido do Ministro da Guerra a concordância para sua tese da reeleição e eleição indireta do Presidente da República.

O próprio Ministro Artur Costa e Silva divulgou nota, pelo seu Gabinete, em Brasília, dizendo-se alheio ao problema e inteiramente voltado para o Exército.

A "Dama" do Maxim's
Sob Patrocínio da Sup. do 4º Centenário do Rio de Janeiro
TONIA CARRERO — PAULO AUTRAN
ESTRÉIA DIA 28
de GEORGES FEYDEAU
DIREÇÃO GIANNI RATTO
TEATRO MAISON de FRANCE
AV. PRES. ANTONIO CARLOS 58 — TEL. 52-34-56

Sociedade

José Rodolpho Câmara

A corrida da elegância

As senhoras elegantes já começam a preparar seu vestuário para a grande parada de beleza que se renova, todos os anos, com a realização do "Sweepstake", que será a 1.º de agôsto. O frio, que estava tardando, mas chegou, e com bastante intensidade, dará o tom: casacos de peles, "tailleurs" e outras roupas pesadas sairão dos quarda-roupas. Mais uma vez, como já é tradicional, as atenções se voltarão para a Tribuna Social do Jóquel.

• Marilena de Oliveira Lima, "Miss" Mato Grosso — que está prestes a partir para o interior de Pernambuco, onde trabalhará no filme "Riacho do Sangue" — assistiu a um desfile de modas na Casa Canadá e adquiriu um mantô de lã rosa, um "tailleur" Chanel amarelo-queimado, com fôrro capitonê, de sêda pura. Em sua companhia estava a "Miss" Estado do Rio, que também fêz compras. Detalhe importante: tôdas as duas receberam uma consagração semelhante no Maracanãzinho e o público não gostou quando o júri não as incluiu no time das três vencedoras. O desfile a que ambas assistiram na Canadá foi para apresentar a coleção especial para o Grande Prêmio. Presentes, a Embaixatriz inglêsa, Lady Fry, e as Sras. Hermes de Lima, Edgar Pessoa de Queirós, Rubem Salem, Paulo Fróis da Cruz e outras.

A Sra. Mitzi de Almeida Magalhães, espôsa do vice-Governador da Guanabara, e sua filha, Renatinha, seguiram na quarta-feira à noite para o Paraná, onde ficarão uma semana junto com seu pai e avô, Bento Munhoz da Rocha, um dos mais fortes candidatos ao Govêrno Estadual

(Foto Manchete)

• Ernesto Sabóia de Albuquerque, ex-diretor do Banco Nacional de Desenvolvimento Econômico, sumiu da noite. Era uma das alegres presenças em nossas principais casas noturnas. Onde andará?

• Assistindo ao «show» de «travesti» o Deputado Mário Gomes e senhora, e o casal Carlos Siqueira Castro. Mário Gomes é de Brasília, presidente do Clube do Congresso e 2.º vice-presidente da Câmara dos Deputados. Tanto êle como os participantes de sua mesa divertiram-se bastante com as piadas e os quadros.

• Ao jantar que o Ministro e Sra. João Paulo do Rio Branco ofereceram em homenagem ao jovem americano Bill Altman estiveram presentes o Jornalista e Sra. Barros Vidal (atualmente servindo no Gabinete do Ministro Vasco Leitão da Cunha), Sr. e Sra. Amauri Distéfano de Sousa e outros. Foi um jantar íntimo, só para amigos mais chegados.

• Hoje, à noite, o casal Hugo Resende recebe, no «On The Rocks», do Panorama Pálace Hotel, um grupo de gente importante do Sul.

• Entre os presentes ao almôço oferecido pelo Sr. César Sabóia Pontes, presidente da Siemens do Brasil, em sua espetacular residência, estavam o Sr. Dênio Nogueira, presidente do Banco Central, o Sr. José Garrido Tôrres e o Sr. Luís Biolchini.

• A exposição de jóias de Di Cavalcânti será mostrada ao público, a partir de hoje, com um coquetel oferecido à imprensa por Lucien Joallier.

• Quarta-feira, à noite, movimentadíssima noite de autógrafos, com a presença dos «imortais» Adonias Filho e Marques Rebêlo, para o lançamento do livro «A Cidade e as Ruas — Novelas Cariocas». Presentes, também, outros autores: Esdras do Nascimento, Guido Vilmar Sassi, João Martins, Sérgio Pôrto e outros. Teresa Cristina, proprietária da casa, e também romancista (recentemente, lançou «Cão dos Infernos») desdobrou-se na recepção aos seus convidados, mostrando-se perfeita anfitroa.

• O Embaixador Câmara Canto, chegando ao Rio, no domingo. Dizem que êle não voltará mais a assumir a embaixada na Espanha. Neste caso, o Embaixador Antônio Francisco Azeredo da Silveira, chefe do Departamento Administrativo, é o seu mais provável substituto. Caso o Embaixador Silveira parta para Madri, o Ministro Lindolfo Borges da Fonseca, que está como embaixador comissionado em São João da Costa Rica é quem passaria para o Departamento Administrativo, já promovido.

• O Cônsul Carlos Jacinto de Barros, de passagem no Rio. Daqui, seguirá para o consulado-geral, em Nova Iorque, no lugar da Embaixadora Dora Vasconcelos.

•..Conferência da OEA, que seria realizada, no Rio, a partir do dia 4 de agôsto, foi transferida para daqui a dois meses. Mas a sede da Conferência não será mais o Rio. Não se sabe, ainda, o local. A propósito, na nova reunião, o assunto predominante será a reformulação da Carta da OEA — que é obsoleta, superada e incompatível com as tradições diplomáticas da América. É a primeira providência a ser tomada, para acabar com a rendosa atividade do Sr. José Mora...

• A primeira aparição oficial de «Miss» Universo será em São Paulo: uma vez eleita (no próximo sábado, à noite, em Miami), ela virá para desfilar na passarela da VIII Fenit, no Ibirapuera, juntamente com «Miss» Brasil e as rainhas de beleza de oito Estados. Além disso, o costureiro italiano Schuberth apresentará sua coleção de primavera, tôda confeccionada com algodão brasileiro.

Notas curtas

• "Democracia, Educação e Liberdade" é o título do livro de Nereu Correia a ser lançado pela Livraria São José. O patrocínio é do Centro Catarinense e das Edições do Val. • A vida de uma das maiores estrêlas do cinema está contada em "Jean Harlow, a Vênus Platinada", que depois do enorme sucesso nos Estados Unidos será lançado no Rio. • Tiveram grande repercussão as realizações do II Congresso Brasileiro de Geógrafos instalado ontem na PUC e no Clube Naval. • Vários Ministros e Deputados já garantiram suas presenças no I Encontro Nacional em Defesa da Tuberculose a ser realizado entre 12 e 15 de agôsto próximo em Campo do Jordão. • O Clube de Arte homenageará a imprensa com um coquetel na próxima têrça-feira pelo sucesso da peça "Auto do Guerreiro" que já vem exibindo a quatro meses. • Enquanto isso o candidato Flexa Ribeiro foi passar cinco dias em Jacarepaguá para visitar obras do Estado. Foi acompanhado do coordenador setorial da sua campanha, Sr. Eurico de Oliveira. • A Associação de Dirigentes Cristãos de Emprêsas acaba de criar uma Comissão Brasil-França que tem por finalidade incentivar a cooperação técnica entre a ADCE e o CFPC. • Encôntra-se em final de montagem o filme "O Desafio", de Paulo César Saraceni. É a história de um amor tumultuado pelos acontecimentos políticos de 1.º de abril e tem como protagonista Isabel.

A Srta. Cecília Abaeté Saldanha da Gama está esquiando em Bariloche. Voltará no próximo mês. Seus admiradores já estão morrendo de saudade

RIO noite e dia

Albertinho Limonta com honras de Chefe de Estado

"O Direito de Nascer", a maior manifestação de imbecilidade coletiva já registrada na vida brasileira (tirante uma outra que não sou bêsta de dizer), vai ter o seu último capítulo transmitido em São Paulo, no dia 3 de agôsto. Normalmente, Normalmente, Dom Rafaé se levantará da cama, irá tomar um banho de bucha e lixa dois zeros, trocará de roupa; normalmente, Maria Helena deixará de bancar a gostosona entre Alfredo Martins e Jorge Luís e continuará no convento que, conforme "furo" de José Rodolfo Câmara, não foi feito sòmente para as desilusões de Sônia Dutra, Marli Sorel e Sandra Meneses; normalmente, o sem-gracismo de Isabel Cristina se casará com a burrice irrecorrível do Dr. Albertinho Limonta e também normalmente, a tremelicante e lustrosa Mamãe Dolores possìvelmente volte às suas atividades de funcionária do forno e do fogão, que a cronista Elsie Lessa perdeu. Uff!

Isso, entretanto, ocorrerá em São Paulo. Aqui será diferente. O último capítulo está marcado para o dia 14. No dia seguinte, bem, no dia seguinte, para que não pensem que estou inventando coisas, cedo a palavra a um jornal de São Paulo, que diz: "No dia seguinte, haverá concentração pública no Maracanãzinho — como evidentemente nunca houve — com a presença de todo o elenco da novela. A chegada à Guanabara do excelentíssimo Senhor Doutor Albertinho Limonta, de sua distinta noiva Isabel Cristina, de sua mamãe Dolores, de Maria Helena etc., assumirá proporção da chegada de um Chefe de Estado. Êles desembarcarão no Galeão e irão até o Maracanãzinho em carro aberto, com batedores e tudo, aclamados pela compacta multidão que se postará em todos os pontos do trajeto. Nunca se verá coisa igual".

Não é muito bem feito? Tem mais. E fiquem sabendo os que de nada sabiam, porque o jornal continua informando: "Mas, tudo isso não causará a menor surprêsa. No Rio, milhares de vêzes mais do que aqui (SP), a coisa está neste pé: "delírio público. Amílton Fernandes só sai na cidade (GB) escoltado por oito policiais. Mesmo assim, o môço está cheio de hematomas provocados por verdadeiros assaltos do impressionante número de fãs — principalmente mulheres — que encontra aonde quer que vá. Há poucos dias — prossegue o jornal paulista — Amílton foi assistir ao "show" do "Rio 1800", de Abraão Medina, e foi quem encerrou o espetáculo, roubando todos os aplausos de Monsueto e Darlene Glória. Ao final, Medina o convidou para uma temporada no Teatro República, num "show" que Haroldo Barbosa e Max Nunes escreveriam. "Mas, eu não sei cantar, "seu" Medina, sou o sujeito mais desafinado — disse-lhe Amílton — sou apenas um ator". Ao que lhe respondeu Abraão Medina: "Não tem importância, nós arranjamos qualquer coisa, você sabe declamar? Fazer discurso, coisa assim? Pode deixar por minha conta".

E a gente aqui, sem saber de nada. O Limonta, pelo visto, ficou por conta do Sr. Medina, que já demonstrou ser capaz de maiores bravatas. Mas, diante de certas coisas, só mesmo repetindo-se o conhecido bordão: o que é a natureza!...

O inferninho "La Vie en Rose", fechado pela polícia há dois anos, vai reabrir em agôsto. • Periclitando a temporada de "Como Vencer na Vida sem Fazer Fôrça", em São Paulo, Moacir Franco, arrendatário do Teatro São Paulo e que seria sócio no empresamento, roeu a corda para não investir vinte milhões de cruzeiros, como fôra combinado, no lançamento da peça. • "Rio Eterno" será o título do próximo "show" do "Rio 1800", que deverá contar com a participação de Ciro Monteiro, Jorge Ben, Hilton Prado, Darlene Glória, bailarinos e cabrochas. • O violonista e cantor Nanái, dando os últimos retoques no seu bar de fim de noite. O Nanái é tão imprevisível que talvez inaugure a sua casa amanhã mesmo. • Fazendo questão fechada de que ninguém saiba, o "Drink" está apresentando um "show" à base de ritmo e danças, coreografado por Luciano Luciani, que, entre outros, conta com um trio formado por ex-integrantes da Brasiliana, recém-chegados da Europa. • Ouvi: a verba de quarenta milhões de cruzeiros destinada à montagem de "A Capital Federal", como parte dos "festejos" do Quarto Centenário, foi transferida pela Secretaria de Turismo para a Cia. Tônia Carrero encenar "A Dama do Maxim's", de Feydeau, que nada tem a ver com o Rio de Janeiro. • Ouvi mais: o passe da subvenção, a maior já concedida a uma emprêsa teatral brasileira, foi obtida por interferência de Oscar Ornstein, que continuaria sócio de Tônia Carrero no empreendimento. • Ouvi, não tenho nada com isso, pode ser que nem tudo seja verdade, mas... o Oscar é fogo, hem?

O produtor Carlos Machado marcou para quinta-feira da próxima semana a estréia de "Dona Violante Miranda" no "Fred's", peça de Abílio Pereira de Almeida, que inaugurará o Teatro da Meia-Noite naquela boate. Os dois atos de "Dona Violante" serão apresentados com intervalo de uma hora, o que equivalerá a dois "shows", prendendo, com um bom truque, o público na boate. Estão no elenco: Derci Gonçalves, Lourdes Maier, Valdir Maia, Maria Pompeu, Ribeiro Fortes, Neide Monteiro, bailarinos, coristas etc. Coreografia e figurinos de Juan Carlos Berardi, música de Jean D'Arco e direção-geral (?) de Derci Gonçalves. O "Fred's" foi remodelado e adaptado para receber "Dona Violante" e trabalhará com um "couvert" de sete mil cruzeiros, sem consumação mínima.

A bela Maria Pompeu também estará com "Dona Violante Miranda"

E no mais irmãos, é que nem tudo está perdido: o ôvo, mas sòmente o ôvo da galinha, acaba de ser regulamentado por decreto. Doravante constituirá injúria grave dizer-se que os nossos homens públicos não querem nem ôvo.

Teatro

Eduardo Guennes

'O Noviço', hoje

Com "O Noviço", uma das mais conhecidas e engraçadas sátiras sociais de Martins Pena, o SNT inicia hoje, em "première" dedicada à crítica especializada, a temporada dêsse ano do TNC. O espetáculo será dirigido por Dulcina de Morais, que também integra o elenco, vivendo o papel de Florência. Sérgio Vióti, Renato Machado, Carmem Sabeiros, Roberto Luís, Cléber Macedo, Manoel Pêra, Carlos Nobre e outros são os componentes do elenco. Cenários de Fernando Pamplona e figurinos de Arlindo Rodrigues e adaptação musical é de Geni Marcondes.

A partir de amanhã as bilheterias estarão à disposição do público, a preços populares, já que as poltronas custarão apenas mil cruzeiros. Estudantes, com a apresentação da carteira e sindicalizados, desde que os ingressos sejam adquiridos em número superior a dez, terão abatimento de 50%.

Luís Carlos Martins Pena, cujo sesquicentenário de nascimento está sendo comemorado no corrente ano, nasceu no dia 5 de novembro de 1815 nesta cidade, falecendo em Lisboa, no dia 7 de dezembro de 1848. Apesar de ter vivido apenas 33 anos, é considerado o iniciador da comédia de costumes no Brasil e sua bagagem teatral, em quantidade e qualidade, ainda não foi igualada por nenhum outro brasileiro. Entre os seus trabalhos destacamos — além de "O Noviço", que teve uma montagem primorosa pelo Teatro de Arena de São Paulo — "O Juiz de Paz da Roça", "Judas em Sábado de Aleluia", "O Cigano" e "D. Leonor Teles".

Clementina de Jesus e Jair do Cavaquinho, componentes do musical "Rosa de Ouro" que voltou ao cartaz no Teatro Jovem e vem sendo apresentado às segundas e sábados, às 21 e 17 horas respectivamente

'Como vencer na vida sem fazer fôrça'

No próximo dia 31 estará se despedindo do público carioca "Como Vencer na Vida sem Fazer Fôrça", que permaneceu nove meses em cartaz no Teatro Carlos Gomes. No seu lugar será montado "Música, Divina Música" (The Sound of Music") atual êxito na Broadway, que conta a estória musical da família Trapp.

Sucesso continua

Mesmo não contando mais com Teresa Raquel, que foi substituída por Odete Lara, e Paulo Autran, que vai participar do elenco de "A Dama do Maxim's", o Grupo Opinião continua fazendo sucesso com "Liberdade Liberdade" Napoleão Muniz Freire, que divide com Oduvaldo Viana Filho os papéis que antes pertenciam a Paulo Autran, vem sendo muito elogiado pelo seu desempenho.

Astrologia

Prof. Mirakoff

Helena de Lima

(17-5)

Touro tem na sua constelação um grupo de 7 estrêlas. As «Pleides comumente denominadas «sete estrêlas». A cantora HELENA DE LIMA, que é uma estrêla, nascida no terceiro decênio de Touro, representa simbòlicamente sete almas tenues e ligeiras, que cortam o espaço em busca de outro mundo, torturadas pela morte do pai Atlas. Os sete filhos se metamorfoseiam em estrêlas e se multiplicam 7 vêzes, setenta vêzes. Temos assim, o destino de HELENA DE LIMA, uma imaginação excesiva, fôlego de 7 gatos, capaz de enfrentar os mais sérios problemas com coragem, fé e até com abnegação. Podem os invejosos transformar a sua vida num inferno e ela terá o poder mágico de transformá-la num paraíso, graças os eflúvios dos astros no seu destino.

Outras influências em sua vida tais como: obstinação e rigorismo no cumprimento do dever. Mas exige o mesmo de amigos e colegas e o resultado às vêzes é muito pouco satisfatório. O símbolo zodiacal é o Touro e Vênus é o guia planetário dos taurinos. O verde é a sua côr, representada pela esmeralda. Os taurinos são, em geral sadios e gostam de esporte e da vida ao ar livre. Devem, no entanto, cuidar bem do coração, evitando excessos, pois neste órgão vital reside sua maior fraqueza.

Entre 22 de dezembro e 20 de janeiro (CAPRICÓRNIO) — NEGÓCIOS: — Aproveite o período para dar um impulso às suas atividades comerciais. AMÔRES: — A incompreensão ou a frieza passageira de uma criatura que o atrai poderá exasperá-lo, porém saiba dominar-se e aja conforme sua consciência. SAÚDE: — Cuidado com as imprudências. Riscos de pequenos acidentes. Ns de bons prognósticos: 21, 22 e 23.

Entre 21 de janeiro e 18 de fevereiro (AQUÁRIO) — NEGÓCIOS: — Possibilidades de decisões importantes no seu trabalho. Use, no entanto, diplomacia para vencer os obstáculos eventuais. AMÔRES: — Observe bem a pessoa amada. Evite assim o enfraquecimento de seu romance. SAÚDE: — Suas pernas estão doloridas. Faça massagens de baixo para cima. Ns. proféticos: 11, 13 e 22.

Entre 19 de fevereiro e 20 de março (PEIXES) — NEGÓCIOS: — Perspectivas de novos empreendimentos financeiros. Seja menos exigente e fará viagens. AMÔRES: — Não confie muito nas declarações de amor. Procure certificar-se da realidade. SAÚDE: — Seus olhos estão inflamados, procure um médico especialista. Ns. de bons augúrios: 16, 17 e 18.

Entre 21 de março e 20 de abril (ÁRIES) — NEGÓCIOS: — Procure fazer um esfôrço para controlar seus empreendimentos no local de suas atividades. AMÔRES: — Período crítico para o amor. Não seja estouvada e procure defender seus interêsses acima das rivalidades. SAÚDE: — Dia particularmente favorável a sua saúde, euforia e sensação de bem-estar. Ns. venturosos: 1, 3 e 10.

Entre 21 de abril e 20 de maio (TOURO) — NEGÓCIOS: — Procure ser perseverante e tenaz para vencer os obstáculos e alcançar os objetivos no local de suas atividades. AMÔRES: — Sérios perigos no terreno sentimental. Tenha calma e não se deixe levar pelas aparências. SAÚDE: — Boa, mas previna-se contra os distúrbios respiratórios. Ns. de sorte: 3, 4 e 12.

Entre 21 de maio e 20 de junho (GÊMEOS) — NEGÓCIOS: — Após uma decepção, virá uma desilusão com prejuízos financeiros. Controle seus gastos. AMÔRES: — Bom para o amor faça planos para o futuro juntamente com o seu amor. SAÚDE: — Procure fazer uma alimentação leve e sadia para gozar boa saúde. Ns. proféticos: 5, 6 e 7.

Entre 21 de junho e 20 de julho (CÂNCER) — NEGÓCIOS: — Mostre-se sensato e corajoso para ter «chance» e progredir em seus intentos. AMÔRES: — Seja prudente evitando mesmo de pensamento desviar-se dos seus deveres no terreno sentimental. SAÚDE: — Cuide particularmente dos pés e escolha bem os calçados de seu uso. Visite um «pedicure». Ns. felizes: 9, 18 e 19.

Entre 21 de julho e 20 de agôsto (LEÃO) — NEGÓCIOS — Atividade um pouco reduzida. Se tiver algum plano em mente deixe para outro período. AMÔRES: — Em seu signo o prognóstico sentimental só é favorável para as afeições já submetidas a prova. Cuidado com as novas amizades. SAÚDE: — Vigie sua circulação para evitar distúrbios vasculares e tonteiras. Ns. de boas predições: 7, 9 e 17.

Entre 21 de agôsto e 20 de setembro (VIRGEM) — NEGÓCIOS: — Os esforços conscientes e voluntários serão recompensados por lucros e vantagens no local de seu trabalho. AMÔRES: — Refletir será para os amorosos uma arma contra a amargura, evitando desilusões. SAÚDE: — Será satisfatória. Consagre seu tempo cuidando de sua aparência pessoal. Ns. promissores: 8 12 para ter boa saúde e vitalidade. Ns. benéficos 14 16 e 25

Entre 21 de outubro e 20 de novembro (ESCORPIÃO) — NEGÓCIOS: — Terá possibilidades de progressos assinando contratos de compra e venda de imóveis. AMÔRES — Projetos não muito favoráveis para o amor. Seja prudente e desconfie das novas conquistas. SAÚDE: — Sua garganta está frágil, evite os gelados e todo será satisfatório. Ns. venturosos: 13, 15 e 21.

Entre 21 de novembro e 21 de dezembro (SAGITÁRIO) — NEGÓCIOS: — Chegou o momento de acertar sua situação financeira. Equilibre seu orçamento e renove os seus empreendimentos. AMÔRES: — A vida sentimental está favorecida graças às influências do seu signo. O seu amor está suscetível em compartilhar com o seu ponto de vista. SAÚDE: — Seu estômago carece cuidados especiais. Ingira uma alimentação leve e sadia. Ns. benignos: 19, 22 e 24

Cinema

Sérgio Augusto

Encontro com Albert Camus

Seu tio, o romancista Roland Dorgelès ("Les Croix de Bois"), apresentou-o logo que voltou do cativeiro, a Henri Decoin que o contratou como assistente (*La Fille du Diable*). Colabora alguns meses mais tarde, sempre como assistente, em MACADAM, de Jacques Feyder. Depois, Jacques Becker acena-lhe para ANTOINE ET ANTOINETTE. Permanece assistente de Becker até a RUE DE L'ESTRADE. Como Conselheiro técnico, assiste Daniel Gélin para LES DENTS LONGUES. A seguir, voa com suas próprias asas com MORT EN FRAUDE, rodado na Indochina. Para realizar seu segundo filme, deverá esperar dois longos anos. Mas ORFEU DO CARNAVAL alcança

Catherine Deneuve

a Palma de Ouro no Festival de Cannes, um Oscar nos Estados Unidos e uma quantidade de outras recompensas tais como o Bambi, o Globo de Ouro, etc. Marcel Camus realiza a seguir OS BANDEIRANTES e, na Camboja, em 1962, "L'OISEAU DE PARADIS".

Êste ano, Camus torna a atacar um tema que há muito vinha idealizando: LE CHANT DU MONDE, segundo o célebre romance do Eremita de Monosque, Jean Giono.

— *Por que escolheu uma obra de Jean Giono para realizar seu nôvo filme?*

— "Desde a minha adolescência tenho grande fervor por tôda a obra de Jean Giono. Sinto, principalmente, uma total admiração pelos seus romances onde sopra o grande vento dos Baixos e Altos Alpes, da Provença. Gosto imenso de "Colline", "Regain", "Jean le Bleu", "Le Serpent d'Etoiles", "Que ma joie demeure"... Sou sensível, oh quanto! ao seu amor profundo, à sua gulodice da natureza. Escolhi LE CHANT DU MONDE porque é, sem dúvida, o livro que contém mais ação, onde a ação é mais transponível sôbre o plano cinematográfico. Grande número de seus romances não são transponíveis, porque êle faz apêlo aos sabores, aos odores de um rincão, às suas plantas, sua vegetação. Escolhi Giono pelo seu fervor à vida, seu fervor em viver. Nêle me reconheço. Em criança, minha mãe costurava todos os meus bolsos, porque eu trazia para casa, além de pedrinhas, bichinhos, bezouros, lagartixas..."

— *Depois de ter percorrido o mundo, a Indochina com "Mort en Fraude", o Brasil com "Orfeu do Carnaval" e "Os Bandeirantes", a Camboja com "L'Oiseau de Paradis", está por assim dizer, voltando ao aprisco...*

— "Eu devia rodar no México, depois na Itália. Projetos que falharam. Um dia, na Córsega, encontrei Claire Duval, jovem produtora. Ela não só possuía os direitos do "Chant du Monde" como também sua produtora chama-se "Orphée..." Só podia ficar conquistado. Sempre fui adepto do "orfismo". Ora, desde muitos anos eu queria rodar êsse romance de Giono. Quando Abel Gance inventou seu sistema das três telas eu quis realizar "Le Chant du Monde". Mas os produtores ficaram apavorados..."

— *A adaptação trouxe-lhe problemas?*

— "Na medida em que eu desejava dar mais ação. Fiz isto, tive de dar mais importância ao personagem do Besson, pois êle é o herói ativo da história, um sujeito que tenta fugir, que luta contra rivais".

— *Como define seu filme?*

— "É um *western*... não, o têrmo é impróprio. Digamos um filme de ação sustentado pelo passar das estações, tendo no interior ternos arabescos, enlevados, trançados por Clara e Tônio. Não quis sobretudo, ceder a certas tentações fáceis, imitar Pagnol, por exemplo. Não quis recriar a todo custo o sotaque meridional, com o sotaque, apenas o sotaque".

— *Fale-nos acêrca da filmagem*".

— "Trabalhamos acima de Barcelonnette numa região onde as casas dos vaqueiros e dos camponeses são verdadeiras casas. Não há ainda casas de campo elegantes ou chalés de montanha para turistas com tetos de zinco ondulado. CHANT DU MONDE poderia ter sido rodado na Ilha de Chipre. Era preciso, antes de tudo, dois lugares bem diferentes. Um virgiliano e outro árido, selvagem. Era preciso, também, um rio. Eu o compus um pouco à maneira de Giono que inventa suas paisagens, o seu sul. Meu rio é um misto do Verdon e do Durance. Rodei em aldeias abandonadas. O subprefeito dos Baixos - Alpes disse-me que êsse departamento tinha a densidade de sua população igual à da Lapônia. Atroz pensar que se trata de uma das mais belas províncias francesas".

— *Você filma segundo as Estações?*

— "Sim. Comecei a rodagem do CHANT OU MONDE em outubro. De outubro a novembro para a primeira parte: o Outono. Foi aliás um Outono suntuoso, uma pletora de côres. A segunda, desenrolou-se em fevereiro-março-abril. É agora vou tentar reencontrar os sinais de Verão. No Outono, rodei igualmente meu período Inverno. Houve dificuldades, a neve se esquecia de cair quando eu precisava dela e aparecia quando não devia. Então, foi necessário cobri-la com palha e feno".

— *Quando se trata de obra literária, como agora, os diálogos também trazem problemas?*

— "Repeti bom número de diálogos do romance. Procurei, por exemplo, por meio de cenas de ação que tive de acrescentar, fazer o menos possível de diálogos. Atenuei ainda o lado da linguagem com poucas palavras e eloquentes silêncios. Conservei numerosas expressões poéticas, sobretudo na bôca de Toussaint. Infelizmente esqueci ou tive de esquecer algumas concepções filosóficas que Giono desenvolve no romance. Mas quando êle faz seu herói dizer falando do musgo: "É belo como uma pata de mosca", conservei a frase".

— *Pode-se falar em trecho de bravura?*

— "Explorei certos momentos do romance. Há uma caça ao homem, à noite, na floresta. Há um entêrro noturno com um cortejo de trenós, um barulho de esquis e o incêndio de uma fazenda. Não se trata porém de passagens de bravura. Tôdas essas sequências não são provocadas artificialmente. Vêm muito naturalmente no decorrer da história".

— *Dizem que você é meticuloso ao extremo...*

— "Gosto de cuidar dos cenários. Não se deve esquecer que rodamos em côres e em exteriores. É necessário que a pedra seja pedra. É dizer que se descobre hoje o cosmos, quando tudo se ignora da terra... E no fundo, quem somos? Uma gôta de lôdo amarrada ao nosso planêta, nada mais... É um pouco por isto que acho admirável a gulodice de Giono. Com LE CHANT DU MONDE eu gostaria de dar ao público a nostalgia da terra. As pessoas são infelizes nas cidades. Uma prova: fins-de-semana elas correm em busca de qualquer matinho. É veja os novos prédios. É tudo cimento armado. É horrível. Você se mete dentro do concreto... é o nada... Ao contrário, tome uma velha pedra, um granito, uma argila... isto faz sonhar ou não faz?

É não falo das plantas. Quanto a mim, semeio, sem parar, grãos e grãos, para ter o prazer de vê-los desabrochar. Adormeço cada noite pensando na manhã. E, ao levantar do sol, precipito-me para o lugar onde plantei minha semente...

É curioso. Procura-se o milagre longe de nós, no cosmos, e êle aqui está, junto a nós, tangível. O que haverá de mais belo do que uma árvore e a subida de sua seiva?..."

(*Unifrance Film*).

Seleção

● MY FAIR LADY — De Bernard Shaw a George Cukor, todos os caminhos levam ao espetáculo sofisticado e ao bom gôsto, à vitória da administração hollywoodiana e a prova definitiva de que arte popular não é sinônimo de miserabilismo estético. Elenco: Rex Harrison (perfeito), Audrey Hepburn, Wilfrid Hyde White, Cecil Kellaway. *Vitória*: 2 — 6 — 9. (Livre). Cotação: 4 colunatas.

● 007 CONTRA GOLDFINGER (Goldfinger) — James Bond rides again, agora contra um excêntrico milionário a serviço de uma potência estrangeira interessada em contaminar todo o ouro dos Estados Unidos. Um delírio tecnológico em compasso de fita em série. Direção de Guy Hamilton. Elenco: Sean Connery, Gert Froebe, Honor Blackman, Harold Sakata, Shirley Eaton. *Bruni-Flamengo*: meio-dia — 2 — 4 — 6 — 8 — 10. (18 anos). Cotação: 3 colunatas.

● OS FRENÉTICOS DO RITMO (Ferry Cross the Mersey) — Filho direto de *Os Reis do iê-iê-iê*. Gerry and the Pacemakers não possuem a verve dos Beatles; mas o diretor Jeremy Summers sempre toma o caminho dêsses por Richard Lester. Excitante documentário sôbre a ascensão de um ídolo do "Rythm and Blues" inglês. Ainda: Cilla Black, Jimmy Saville, The Fourmosts. *Roial*, Rio Branco, Progresso, Penha: 2 — 3,40 — 5,20 — 7 — 8,40 — 10,20. (Livre). Cotação: 2 colunatas.

● HERÓIS PARA A ETERNIDADE (The Thin Red Line) — Filme de guerra mais conseguido que o Trem de Frankenheimer, embora sem o capricho técnico de uma superprodução. Mais diluído e [illegible] uma crítica honesta à violência nos campos de batalha. Direção de Andrew Marton. Elenco: Keir Dullea, Jack Warden, James Philbrook, Steve Rowland. *Kelly, Bruni-Botafogo*, [illegible] *Imperator, Paraíso, Santa Helena, Santa Cecília, São Jorge*: 2 — 4 — 6 — 8 — 10. (18 anos). Cotação: 2 colunatas.

● A CONQUISTA DO OESTE (How the West Was Won) — Três veteranos cineastas (Henry Hathaway, John Ford e George Marshall) e um elenco milionário (Carroll Baker, Henry Fonda, Gregory Peck, Debbie Reynolds, George Peppard, [illegible] John Wayne, Richard Widmark) [illegible] como a América foi conquistada pelos pioneiros. O episódio da Guerra Civil dirigido por Ford, é o único momento de grandeza. *Metro-Copacabana, Metro-Tijuca, Azteca, Pathé, Pax, Para Todos, Mauá*: 12,45 — 3,35 — 6,25 — 9,15. (10 anos). Cotação: 1 colunata.

● A NOVIÇA REBELDE (The Sound of Music) — A odisséia musical da Família Trapp. Uma das histórias mais cretinas que o desenho de produção de Boris Leven e o som da música de Rodgers e Hammerstein II tentam salvar, num vão rasante de Robert Wise sôbre os Alpes austríacos. Julie Andrews tem seu "charme" mas Christopher Plummer é certamente um dos cinco maiores canastrões do cinema. *Palácio*. 3 — 6 — 9. Cotação: 1 colunata.

● DEU A LOUCA NO MUNDO (It's a Mad, Mad, Mad, Mad World) — Comédia com velocidades sociológicas e que pretende ressuscitar o "pastelão" silencioso. Nem sempre Stamey Bramer acerta no alvo. Elenco: Spencer Tracy, Milton Berle, Sid Caesar, Ethel Merman, Dick Shawn, Jonathan Winters. *Bruni-Grajaú, Rio-Palace*: 1,30 — 4,20 — 7,10 — 10. (Livre). Cotação: 1 colunata.

● UM TIRO NO ESCURO (A Shot in the Dark) — Comédia inspirada na peça "Tiro e Queda" de Marcel Achard, com várias alterações, entre elas a troca do personagem central pelo inspetor Clouseau interpretado por Peter Sellers em *A Pantera Côr-de-Rosa*. Ainda no elenco: Elke Sommer, George Sanders, Herbert Lom. Direção: Blake Edwards. *Bruni-Copacabana, Britânia, Melo*: 2 — 4 — 6 — 8 — 10. Cotação: 1 colunata.

● AS OITO VÍTIMAS (Kind Hearts and Coronets) — As memórias de um duque no dia de seu enforcamento e o humor sem moto contínuo de humor negro à inglesa. Roy Horniman proporciona bons momentos [illegible] Robert Hamer. Elenco: Alec Guinness, Dennis Price, John Penrose. *Alvorada*: 2 — 4 — 6 — 8 — 10. (18 anos). Cotação: 1 colunata.

● O TREM (The Train) — A Resistência Francesa entre a salvação da carne e do espírito. O diretor John Frankenheimer aproveitou um conflito para fazer a sua guerra espetacular, na base de filme de aventuras. Nem sempre [illegible] Elenco: Burt Lancaster, Jeanne Moreau e Paul Scofield. *Flórida, Marrocos, Rosário*: 2 — 4,30 — 7 — 9,30. (14 anos). Cotação: 1 colunata.

As cotações variam de 1 a 5 colunatas.

Registro

ANIVERSÁRIOS:

Fazem anos, hoje, os senhores: Sílvio Cardoso de Aquino e Castro, Joaquim Teixeira Gonçalves, Apolinário da Silva Belmonte, Carlos Machado Bittencourt, José Maria de Brito, Osvaldo Dutra, Armênio Antunes Siqueira, Amaro de Araújo Lopes, Cícero Marques de Lima Nicanor Dama Melo de Oliveira, Nélson Pinto Bastos. **Senhoras**: Lília Pacheco Pais, Maria de Lurdes Melo de Azevedo e Clementina Mara dos Santos.

Na Igreja de N. S. da Glória do Outeiro, realiza-se, hoje, às 18 horas, o casamento da Srta. Nilda da França Gomes, filha do casal General-de-Divisão Aderval da França Gomes e Sra. com o Engenheiro Paulo José Borges, filho do Sr. Manoel Antônio Borges e Sra.

CORINTO DE ARRUDA FALCÃO — Está aniversariando, hoje, o industrial e advogado Sr. Corinto de Arruda Falcão, Presidente do Sindicato Nacional de Hotéis e Similares e Diretor da Confederação Nacional de Comércio.

BAHIA — A Casa da Bahia, promoverá no Rio uma série de apresentações folclóricas, exposições de artesanato e pintura, visando divulgar e mostrar a Bahia nos seus diversos aspectos.

INSTALAÇÃO — O Instituto Brasileiro de Ciência e Cultura promove hoje, às 17h, a sessão de instalação de sua Comissão no Estado da Guanabara. O ato será realizado na Academia Brasileira de Ciências.

ELEIÇÃO — Foi eleita a nova diretoria da Atlântic Refining Club para o biênio 1965-1967, presidida pelo Sr. Armando Rodrigues Maia. ● O Sr. César de Las Heras foi eleito presidente da Sociedade Amigos da Penha.

CONVOCAÇÃO — O Diretor da Faculdade Nacional de Odontologia convoca os alunos matriculados nas quartas séries do Curso Odontológico para as eleições do Diretório Acadêmio, dia 13 de agôsto, Av. Pasteur, 438, das 8 às 17h.

LIVRO — De Delgado de Carvalho e Teresinha de Castro, o Conselho Nacional de Geografia, lançou o livro **Leituras Geográficas**.

SALÃO — Será inaugurado no dia 2 de agôsto o I Salão de Artes Plásticas da ABI. Inscrições abertas até o dia 25, no 11.º andar da ABI.

SIMPÓSIO — O II Simpósio Brasileiro sôbre Fotografias Aéreas será realizado na Escola Nacional de Engenharia, de 9 a 14 de agôsto, e terá como Presidente de Honra o General Agnaldo José Silva Campos, presidente do IBGE.

Hoje na TV

Canal 2

14,30 Matinê Excélsior
16,00 Novela
17,00 Reis do Riso — Filme
18,00 Escolinha
18,30 Cine "ShoW" Kibon
19,00 Novela
19,25 Jornal da Cidade
19,45 A Sua Novela
20,00 Derci Beaucoup
21,00 Ben Casey
22,30 Jornal Excélsior
23,00 Filme
23,10 Boa Noite, Carmela
23,40 Cinema de Arte

Canal 4

11,00 Uni-Duni-Tê (Infantil)
12,00 Jambo & Ruivão (Desenhos)
12,30 Teleglobo (1a. Edição)
13,00 Filme
13,30 Contos de Amor — Filme
14,00 Sempre Mulher (Feminino)
14,30 Romance na Tarde — Filme de Longa Metragem
16,50 Festa em Casa (Variado)
17,00 Filme (Carrasco de Paris)
17,30 Capitão Furacão
18,00 Gavião do Deserto — Filme em Série
18,30 Super-Homem — Filme
19,00 Teleglobo (Edição Final)
19,30 Andy Williams "Show"
20,30 As Viagens de Jaimie (Filme)
21,30 Filme
22,00 Novela — Ilusões Perdidas
22,30 "Show" da Noite

Canal 6

15,15 Rio, Ontem e Hoje
15,25 Superbazar
16,05 O Chicote
16,40 Guilherme Tell
17,15 Aventuras Submarinas
17,50 Sol da Minha Vida
18,15 Pausa Para Meditação
18,30 Jornal Feminino
18,45 Ludogero Dixe Bom
19,20 O Cara Suja
19,55 Diário de Um Repórter
20,00 Repórter Esso
20,20 O Mestiço — Novela
21,00 Rua do Ri-Ri-Ri
21,30 Patrulha da Cidade — Filme
21,50 Bus Stop
22,55 Por Trás da Notícia
23,00 De Olho no Mundo
23,40 Falando Francamente

Canal 9

17,00 Neno na TV
17,30 Neno Garante o Cinema
18,00 A Voz de São Judas Tadeu
18,10 A Hora da Criança
18,30 Confidencial
18,40 Rota Rio Route — Turismo
19,00 Artigo 99
19,30 Repórter Continental
19,46 R. Monteiro nos Esportes
20,00 Nosso Repórter
20,05 Canal Fluminense de TV
21,00 Nosso Repórter
21,05 Gente e Finanças
21,30 Nosso Repórter
21,40 Fala o Juiz
22,30 Bôlsa de Valores
22,40 Mesas-Redondas de Gilson Amado

Canal 13

15,50 Zorro — Filme
16,20 Papai Sabe Tudo
16,55 Brôtos no 13
17,15 Turminha Lula
17,30 Clube da Aventura C/Flash Gordon
18,58 Internacional Set
19,21 Horóscopo
19,28 Novela: Ceará Contra 007
19,51 Plantão Policial
20,00 TV-Rio Notícias (1.ª Edição)
20,18 Praça Onze
21,26 Os Salmos de David (Filme)
21,34 Novela: O direito de Nascer
21,49 Combate — Filme
22,49 TV-Rio Notícias (Última Edição)
23,19 Rio Quatrocentão
23,29 O Assunto é Política
23,34 Cine TV-13

Passatempo

Renato Portella

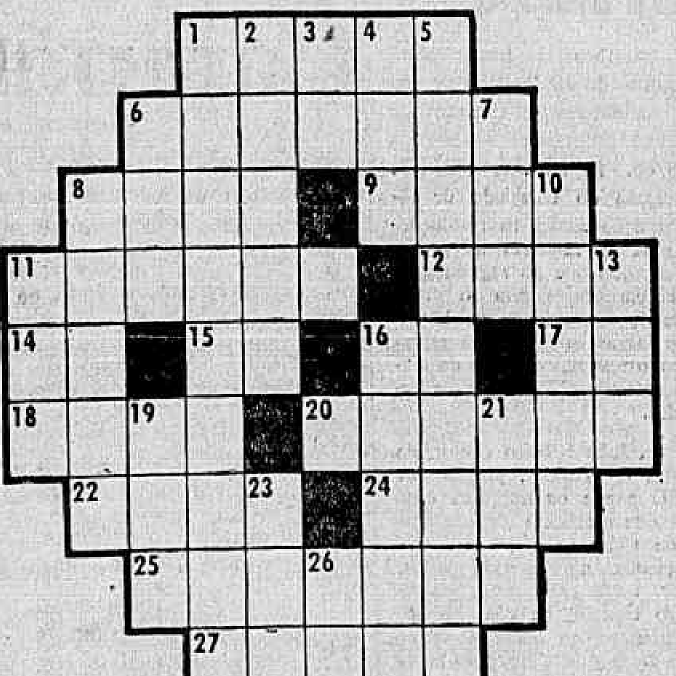

HORIZONTAIS: 1 — Unir pelo casamento. 6 — Sobrar. 8 — Preceito escrito (figurado). 9 — Erva-doce. 11 — Greve. 12 — Símbolo da redenção para os cristãos. 14 — Caminhar. 15 — Forma popular do nome José. 16 — Compaixão. 17 — Desacompanhado. 18 — Líquido incolor e inodoro, composto de oxigênio e hidrogênio. 20 — Espécie de côro construído ao ar livre, para concertos musicais. 22 — Substância azul extraída das fôlas da anileira. 24 — Má-fé. 25 — Dispendioso. 27 — Qualquer pó.

VERTICAIS: 1 — Refeição abundante (popular). 2 — Pároco de certas freguesias. 3 — Igreja apiscopal. 4 — Do verbo agir. 5 — Odienta. 6 existir. 7 — Zombar. 8 — Ampla, extensa. 10 — Sobressalto. 11 — Lavatório. 13 — Prefixo: animal. 16 Doença (familiar). 19 — Único. 21 — Argola de cadeia. 23 — Estudar. 26 A acusada.

O Círculo Misterioso

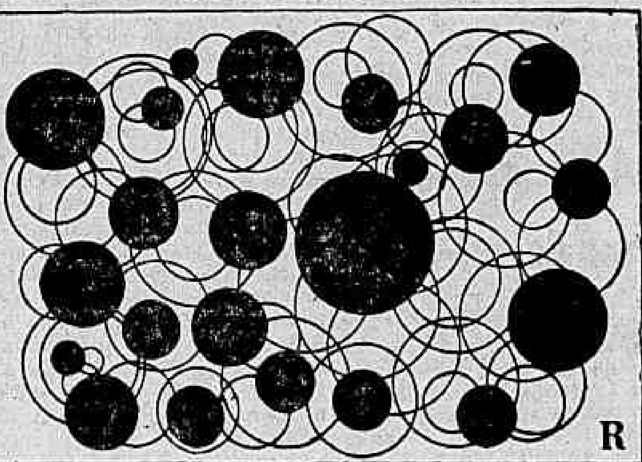

Neste curioso emaranhamento de círculos encontra-se um que não entrecorta nenhum disco prêto. Vamos procurá-lo?

Resposta do número anterior

PC — HOR.: vintém — ter — ágil — melão — item — asa — redoma — nó — vate — bi — curare — aro — araj — relar — ator — ler origem. VERT. vela — Irã — tá — égide — mito — tesoura — lembrar — manca — orar — maior — éter — valor — raio — além — élt — ri.

Sindicato Nacional dos Oficiais de Máquinas da Marinha Mercante

AVISO

ASSEMBLEIA GERAL ORDINÁRIA

A Diretoria dêste Sindicato convida seus associados quites para a reabertura da Assembléia Geral Ordinária de Prestação de Contas do Exercício de 1964, interrompida no dia 31 de março de 1965, a realizar-se hoje, 23 do corrente, sexta-feira às 17 horas.

Rio de Janeiro, 22 de julho de 1965.

Maurício Monteiro Sant'Anna — Tesoureiro.

RÊDE FERROVIÁRIA FEDERAL S/A.
(Estrada de Ferro Central do Brasil)

DEPARTAMENTO DE PATRIMONIO

EDITAL DE CONCORRÊNCIA Nº 6-CNI-DI/65

Pelo presente Edital ficam convidados os interessados a tomarem parte na Concorrência a ser realizada no dia 3-8-65, às 15 horas, no 9º andar do Edifício da Estação D. Pedro II, situado na Praça Cristiano Otôni, s/nº, para exploração de publicidade comercial, mediante contrato de 2 (dois), anos, em área de 5.000m2, de anúncio nos trens elétricos suburbanos pertencentes à Estrada de Ferro Central do Brasil, de acôrdo com o Processo nº 77.020/65.

(Maiores esclarecimentos serão prestados aos interessados na Seção de Anúncio, 10º andar do Edifício da Estação D. Pedro II, Departamento de Patrimônio).

Rêde Ferroviária Federal S. A.
Estrada de Ferro Central do Brasil

DEPARTAMENTO DE PATRIMONIO

EDITAL DE CONCORRÊNCIA Nº 5-DI/65

De ordem do Sr. Diretor-Superintendente, faço público que, no dia 3 de setembro de 1965, às 15 horas, no Gabinete do Sr. Chefe do Departamento de Patrimônio, localizado no nono (9º) andar do Edifício da Estação de D. Pedro II, serão aceitas e abertas as propostas para arrendamento, mediante contrato de 4 (quatro) anos, de área medindo (5,00m x 7,50m) 37,50m2, situada na estação de Paracambí com frente para a Rua Nicanor Pereira, no Estado do Rio de Janeiro, por aluguel superior a Cr$ 50.000 (cinqüenta mil cruzeiros) mensais, daí não serem aceitas propostas contendo valor inferior, devendo os candidatos apresentar no local acima indicado, onde se realizará a concorrência, os seguintes documentos:

a) Certidão de quitação de Impôsto de Renda;
b) Certidões negativas, passadas pelos Ofícios de Distribuições relativas às Varas da Fazenda Pública;
c) Contrato social, devidamente registrado, quando se tratar de firma comercial;
d) Declaração de que se submeterá, sem restrições, às condições adotadas pela Estrada, para arrendamento de que trata o presente, às quais confessa conhecer;
e) Comprovante de haver recolhido, à Tesouraria da Estrada, a caução provisória de Cr$ 50.000, (cinqüenta mil cruzeiros), para poder participar da concorrência de que trata êste Edital.

Rio de Janeiro, 12 de julho de 1965.

(a) FLÁVIO PINTO DIAS DA SILVA
Chefe do Departamento de Patrimônio

NOTA: — Maiores esclarecimentos serão prestados aos interessados no Departamento de Patrimônio da Estrada de Ferro Central do Brasil, 9º andar.

Proc. nº 165.440/63.

ADVOGADO EM BRASÍLIA
Tribunais Superiores
Dr Marcos Heusi Netto
End. Teleg. «Marbras» - Cx Postal 1365 fone 2-4493

Teatros e Boites
Programa para sua Noite

ALVARO MARZULLO apresenta
A SUPERPRODUÇÃO DE 1965
Segura o Leme Cacá
de Humberto Cunha e Alvaro Marzullo
com: a estrelíssima
MARA RUBIA
ATRAÇÃO: LILICO (O HOMEM DAS 1.000 VOZES)
ATRIZ CONVIDADA: IARA LEX
TEATRO RECREIO — Reservas: 22-8164
Tôdas as noites às 20 e 22 horas
Vesp., 5ªs, sábs. e doms., às 16 horas
A Seguir a revista «SACUNDIN» TEM PIRIRI NO POROROR

"LIBERDADE LIBERDADE"
de Flávio Rangel — Millor Fernandes
GRUPO OPINIÃO — ARENA DE S. PAULO
RUA SIQUEIRA CAMPOS, 143 RES. 36-3497
NARA LEÃO, ODETE LARA, NAPOLEÃO MUNIZ FREIRE, ODUVALDO VIANA FILHO.
HOJE 21,30 HORAS

ABRAHAM MEDINA APRESENTA
O FABULOSO MUSICAL

ARCO-ÍRIS
Diàriamente às 21 horas
Vesp. 5ªs., sábs. e doms., às 16 horas
NO NÔVO E LUXUOSO
TEATRO REPÚBLICA
Av. Gomes Freire, 474-A — Tel. 22-0271

Aproveite sua tarde livre e divirta-se no
PLAZA HI-FI SOCIETY
Avenida Prado Júnior 258
e no HI-FI BAR e RESTAURANTE
Av. Princesa Isabel, 263-A
SEM COUVERT - SEM CONSUMAÇÃO
Aberto a partir das 15 horas
JANTAR-DANÇANTE COM PREÇOS RAZOAVEIS
Mestre-cuca: Marcel — Dir. Geral MAURICIO LANTHOS
Reservas de mesas pelo telefone: 57-1870

FÁBIO SABAG apresenta
A comédia policial de Alfonso Paso
NA PONTA DA CORDA
«O destino de 11 pessoas entrelaçados entre gargalhadas e suspense»
com: RENATA FRONZI, a magnífica IRACEMA DE ALENCAR, e um fabuloso elenco.
Dir.: José Maria Monteiro
ESTRÉIA DIA 27 — no TEATRO DULCINA
Reservas: 32-5817 — Polts. a partir: Cr$ 500

CAUBY
E IRMÃOS PEIXOTO
MOACYR — ARAKEN — ANDIARA
TODAS AS NOITES NO
DRINK
Boite — Restaurante Internacional
AVENIDA PRINCESA ISABEL, 82-A — Tel.: 57-7068

RESTAURANTE TÍPICO BRASILEIRO
AGORA NOVOS «SHOWS» ÀS 23 HORAS
RIO 1800
"A FONTE SECOU"
com: Monsueto e Darlene Glória
"VOLTA AO MUNDO"
com: LANA BITTENCOURT
e ainda: vedetas, cabrochas, passistas, ritmistas e cantores
NOVOS PREÇOS DO "COUVERT":
de domingo a quinta-feira — Cr$ 4.000
sextas-feiras e sábados — Cr$ 6.000
Sábados e domingos: «Feijoada 1800»
Av. Vieira Souto, 110 — Reservas: 27-0458 e 27-2447

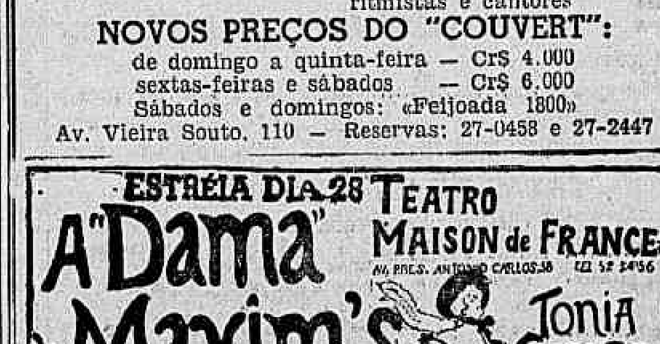

Teatro Nacional de Comédia
Estréia dia 29 às 21 horas
"O NOVIÇO"
de Martins Penna — Direção: DULCINA
Cen.: Fernando Pamplona — Fig.: Arlindo Rodrigues
Avenida Rio Branco, 179 — Telefone: 22-0367
Ingressos: Cr$ 1.000 — Estud: Cr$ 500

BAR CANGACEIRO
Apresenta
Segunda-feira — HELENA DE LIMA
Têrça-feira — ALTEMAR DUTRA
Quarta-feira — ELIZETE CARDOSO
Quinta-feira — SILVINHA TELES
Sexta-feira — SILVINHA TELES
Sábado — LENY ANDRADE
Rua Fernando Mendes, 25 —
Tel.: 37-2455

PANORAMA ECONÔMICO

O carro e os bois

Tudo indica que o Conselheiro Harold Polland, uma das mais lúcidas expressões do Conselho Nacional de Economia, colocou o dedo em cima da ferida quando, tecendo considerações, no Plenário do CNE, sôbre as críticas do industrial Fernando Gasparian ao Plano de Ação Econômica do Govêrno (PAEG), salientou: "Parece-me claro que a motivação do nobre Conselheiro Gasparian é de natureza política e não econômica, como seria de esperar de um industrial de seu valor, já com tantas realizações porém com muitas outras ainda pela frente". E mais: "... não desejava pròpriamente um estudo porém uma justificação técnica de uma opinião "a priori" adotada".

Quando se diz que o Sr. Fernando Gasparian faz política, não se procura minimizar a importância de sua atuação ou de suas opiniões, embora o Conselho Nacional de Economia seja um órgão técnico, de *colaboração* com o Govêrno Federal.

Mas, é importante situar a ordem das coisas, quando se trata de um organismo sério, como é o caso do Conselho Nacional de Economia, cujo elevado padrão técnico o Govêrno Revolucionário teve por objetivo elevar mais, quando supriu suas vagas.

Seria incompreensível, portanto, que nos dias de hoje, para julgar-se ou emitir pareceres sôbre o PAEG, se partisse de pressupostos e conceitos apriorísticos que não representam conclusões de estudos necessários. Tais estudos teriam, necessàriamente, de formar, em seu conjunto, as conclusões que seriam atingidas. Mas, as coisas foram invertidas. No estudo do Conselheiro Fernando Gasparian, partiu-se das conclusões e depois se foram conseguir os argumentos para a sustentação das posições adrede assumidas, com características nitidamente políticas. Como disse o Conselheiro Polland: "... o nobre Conselheiro (Fernando Gasparian) imprimiu conotações políticas e pré-julgamentos de valor que distorceram, lamentàvelmente, os méritos da crítica".

Portanto, os aspectos válidos do alentado trabalho do eminente industrial partiram de comprometimentos que seriam mais respeitáveis se, para a sua sustentação, não fôsse necessário usar o cenário do Conselho Nacional de Economia que não é autorizado a apreciar política, mas apenas economia.

Por outro lado, o imediatismo das posições do Sr. Fernando Gasparian, que se rebela contra a política salarial do Govêrno Revolucionário, como se ela não fôsse um dos pontos fundamentais do programa de combate à inflação, não faz jus às suas perspectivas desenvolvimentistas.

Dar salários sem aumento de produção, indiscriminadamente, fora do quadro geral de recuperação econômico-financeira nacional não significará, em absoluto, aumentar o poder aquisitivo das massas consumidoras. Será restabelecer o círculo vicioso inflacionário em que cada aumento salarial era imediatamente consumido pelo correspondente aumento de preços que, até, em determinados casos, se antecipava ao pretenso *aumento de poder aquisitivo.*

Não será êsse, evidentemente, o caminho para a retomada do desenvolvimento econômico, desejado, acima de tudo, pelo próprio Govêrno Revolucionário.

NR — Em nossa edição de domingo, publicaremos um resumo dos debates que se travam no CNE sôbre o PAEG, com extratos dos votos de vários Conselheiros que intervêm nesses debates.

Fazendeiro

Começará no próximo domingo, 25, a "Semana do Fazendeiro", organizada pela Universidade do Brasil, no quilômetro 47 da antiga rodovia Rio-São Paulo. Com despêsa individual de 1.200 cruzeiros diários fazendeiros, inclusive com familiares maiores de 18 anos receberão ensinamentos na UR durante 8 dias.

Cooperativismo

O Instituto Nacional de Desenvolvimento Agrário está colhendo subsídios para elaboração de uma lei que corrija o cooperativismo brasileiro de falhas e distorções existentes. No Congresso Cooperativista, programado para setembro, em Recife, será tentado o alcance de nova orientação para o cooperativismo brasileiro. As informações são do Sr. Eudes de Sousa Leão, presidente do INDA.

Letras BNH

Expira no próximo dia 30 o prazo para subscrição de letras imobiliárias do Banco Nacional de Habitação, prevista na atual Lei do Inquilinato. Tal prazo já foi prorrogado duas vêzes, e, segundo informação do BNH, não haverá novas prorrogações.

CÂMBIO

LIVRE

Abriu, ontem, o mercado de câmbio livre, calmo, com o Banco do Brasil vendendo o dólar a Cr$ 1.850 e a libra a Cr$ 5.171,70 e comprando a Cr$ 1.825 e a Cr$ 5.092,60. Os bancos particulares vendiam o dólar a Cr$ 1.840 e a libra a Cr$ 5.152 e compravam a Cr$ 1.825 e a Cr$ 5.105. Na abertura do mercado de câmbio manual o dólar-papel regulou para venda a Cr$ 1.860 e a libra a Cr$ 5.200 e para compra a Cr$ 1.855 e a Cr$ 5.160. Fechou calmo, com a libra cotada a Cr$ 5.200 para venda e a Cr$ 5.170 para compra.

MOEDAS

ABERTURA:		
Dólar-papel	Cr$ 1.860	Cr$ 1.855
FECHAMENTO:		
Dólar-papel	Cr$ 1.860	Cr$ 1.865

TAXAS DE CAMBIO LIVRE

	Venda	Compra
Libra	5.171,70	5.092,60
Franco francês	378,50	372,40
Dólar	1.850	1.825
Florim	514,70	506,80
Pêso uruguaio	37,00	27,50
Lira	2,970	2,921
Marco	462,70	455,50
Escudo	64,80	62,90
Coroa dinam.	254,50	249,90
Libra islandesa	4.917,30	4.838,70
Dólar canad.	1.707,60	1.682,60
Coroa norueg.	259,50	255
Shilling	72,60	70,60
Franco suíço	429,60	422,80
Coroa sueca	359,50	353,60
Peseta	31,50	31,20
Franco belga	37,40	36,70
Pêso argentino	7,30	6,20

CONVÊNIOS

	Venda	Compra
"Rússia, RDA, Portugal, Romênia e Grécia" — Dólar	1.850	1.825

OUTROS CONVÊNIOS

	Venda	Compra
Dólar	1.759	1.734

CAMBIO MANUAL

	Venda	Compra
Dólar	1.860	1.855
Libra	5.200	5.170
Escudo	65,50	65,00
Lira	3,00	2,95
Peseta	31,50	31,00
Franco francês	380	375
Franco suíço	432,	427
Marco	465	460
Pêso argentino	6,50	6,30
Pêso uruguaio	32,00	27

Curso do I.B.V. em 22-7-1965

COMPANHIAS	Quant. Ações	Valor em Cr$	Col Max	Col Min	Col Med	Valor (%)
Banco do Brasil	9.460	27.719.700	3.000	2.900	2.930	— 0,7
D. Isab. (pref)	9.850	9.448.500	1.000	900	959	+ 11,6
Aços Villares	5.942	11.156.660	1.890	1.860	1.878	— 1,1
Arno	23.020	31.771.600	1.400	1.370	1.380	+ 1,0
Bras. Roupas	10.316	7.777.000	770	750	754	— 3,9
Brahma (ord)	6.078	18.668.700	3.090	3.040	3.072	+ 1,6
Brahma (pref)	38.244	125.214.190	3.300	3.250	3.274	+ 0,6
Souza Cruz	17.944	49.590.620	2.780	2.730	2.764	— 0,2
Docas Santos	43.722	23.453.160	540	530	536	+ 3,5
Ferro Bras.	7.800	11.554.000	1.500	1.470	1.481	— 0,2
Kibon	22.296	18.639.480	850	820	836	+ 0,1
L. Americanas	7.945	21.049.500	2.700	2.620	2.649	— 0,3
Brinq. Estrêla	4.067	7.253.130	1.800	1.750	1.783	— 1,4
Mesbla	106.939	163.504.080	1.550	1.500	1.529	+ 11,0
Samitri	19.594	18.687.300	970	950	954	+ 1,2
M. Santista	1.100	1.704.000	1.550	1.540	1.549	— 0,9
Petrobrás	7.500	3.600.000	480	480	480	+ 0,5
S. P. Alpargatas	55.658	14.870.244	270	265	267	— 0,7
Belgo Min.	67.223	49.153.890	740	730	731	— 0,4
Sid. Nacional	31.709	29.128.100	950	900	919	+ 11,5
V. R. Doce (pt)	4.435	26.624.000	6.050	6.950	6.003	+ 1,8
Willys (ord)	26.458	14.946.100	580	550	565	— 1,1

VOLUME: 527.300 — INDICE B. V.: 487

VALOR: Cr$ 685.514.674 — OSCILAÇÃO B. V. + 7 pontos

Junta do IBC terá diálogo

Os membros da Junta Administrativa do IBC estiveram ontem reunidos para tratarem de assuntos pertinentes à safra de 1965/66. Esperava-se houvesse disposição do colegiado de intentar ação contra as resoluções do govêrno relativas ao esquema financeiro e ao regulamento de embarques, porém o presidente do órgão levou ao Plenário palavras que poderão representar o restabelecimento do diálogo interrompido com as autoridades.

O Sr. João Ribeiro Júnior, da lavoura do Paraná, propôs que o IBC pague os impostos estaduais que incidirem sôbre os cafés de tôdas as séries a serem negociados na referida safra. Propôs ainda que ficasse aberto crédito especial de cem bilhões de cruzeiros, na conta do Fundo de Defesa do Café, para atender as despesas com os impostos. Justificou o Sr. João Ribeiro que a medida, além de atender, em parte os reclamos da lavoura, dariam um tratamento igual a todos os produtores de café, alegando, ainda, que os impostos estaduais diferem de Estado a Estado, daí a proposição.

O Sr. Renato Celidônio quis uma definição das autoridades do Govêrno sôbre as prerrogativas da Junta, se continuavam intangíveis. O Presidente Paula Soares esclareceu que o decreto estabelecendo o Regulamento de Embarques teve propósito apenas de resolver uma conjuntura de prazo fatal, como seja a movimentação da safra e sua comercialização, nunca, porém, atingir o Colegiado que continua íntegro, podendo inclusive reiniciar diálogos com as autoridades.

IAA complementa plano de safra

Foi concluída ontem a redação final do Plano de Safra de açúcar relativo a 1965-66, no Instituto do Açúcar e do Álcool. Entre as inovações para êsse Plano pode se consignar que está sendo feito pelo IAA um documento complementar para facilitar a sua execução.

No documento está proposto, entre outras coisas, aumento de financiamento da Zona Centro-Sul, a fim de evitar a comercialização dos estoques da região Nordeste, causando embaraço àquela economia.

Segundo conseguimos apurar junto às autoridades do IAA, o documento que conta com seis dispositivos, prescreve, além das medidas acima a execução de um programa de comercialização por duodécimos; a constituição de um estoque de retenção de cêrca de cinco milhões de sacos; o restabelecimento do pagamento das contribuições do Instituto do Açúcar e do Álcool para execução do sistema de defesa do Nordeste e, finalmente, refôrço ao cooperativismo, procurando integrar nesse sistema os Estados que não possuem Cooperativas.

Terminada a discussão do Plano da corrente safra e suas implicações, o presidente do IAA, Sr. Paulo Maciel, está empenhado com os seus auxiliares imediatos na organização de dois anteprojetos legislativos de reformulação da política agroaçucareira. O primeiro diz respeito ao sistema de taxas e sua aplicação e o segundo anteprojeto trata do contingenciamento de exportação, preço e órgãos subsidiários da distribuição.

Provàvelmente na semana entrante a exposição de motivos sôbre os dois anteprojetos será encaminhada ao Ministro Daniel Faraco, da Indústria e Comércio, para aprovação e posterior envio ao Congresso pelo Govêrno.

CIAP levou Roberto Campos a Washington

Com o propósito de participar em reunião extraordinária do Comitê Interamericano da Aliança para o Progresso (CIAP) viajou, ontem, à noite, às 23 horas, com destino a Washington, o Ministro Roberto Campos. A referida reunião deveria ser realizada, no Rio de Janeiro, alguns dias antes da instalação da II Reunião Extraordinária da OEA, agora adiada para data a ser fixada dentro de sessenta dias.

Em vista da dificuldade de vários dos membros do CIAP de se ausentarem de seus países, a reunião terá a duração de apenas três dias, começando hoje e terminando dia 25 à noite.

Revisão

O encontro do CIAP terá como objetivo o exame da marcha da Aliança para o Progresso, reunindo-se seus sete membros com a finalidade de rever conceitos doutrinários da Aliança e concertar novas normas e critérios operacionais que permitam maior flexibilidade dos financiamentos aos países da América Latina. A presença do Ministro Roberto Campos em Washington, no órgão executivo da Aliança, foi especialmente solicitada pelo Presidente do CIAP, Embaixador Santamaria, que encareceu a importância da participação do estadista brasileiro, igualmente membro-representante do Equador e do Haiti.

Sabe-se que a atual reunião tratará, com especial atenção, do problema dos têrmos de intercâmbio da América Latina, levando em conta a tendência cadente de preços de certos produtos primários, especialmente café, açúcar e cacau. Nesse terreno, aliás, a atuação do Ministro Roberto Campos tem sido capital e, graças a sua experiência comprovada em conferências e reuniões internacionais, o representante do Brasil-Equador-Haiti prestou cooperação fundamental aos esforços do Comitê Interamericano da Aliança para o Progresso. Nas quatro reuniões anteriores do CIAP, o Ministro Roberto Campos defendeu, vigorosamente, a política de que a assistência externa mediante empréstimos, jamais poderia substituir a entrada de recursos proporcionados pelo comércio exterior. Deu ênfase especial à circunstância de que deve haver, sempre, estreita interdependência entre comércio e assistência externa.

O encontro dos membros do Comitê na sua sede em Washington, tem caráter de revisão periódica que congregará os técnicos de alto grau que compõem aquêle órgão diretivo da Aliança. Participam do CIAP homens da maior projeção pública da América Latina, todos de reconhecida competência em assuntos econômicos e financeiros. Seu Presidente, Embaixador Sanz de Santamaria, foi Ministro da Fazenda e das Relações Exteriores de Colômbia, chefiando as missões diplomáticas de seu país no Rio de Janeiro e, em duas ocasiões, em Washington. Escobar Cerda, representante do Chile, Colômbia e Venezuela, foi diretor da Escola de Economia da Universidade do Chile e posteriormente Ministro da Economia; representa, igualmente, seu país no Fundo Monetário e na CEPAL. Rodrigo Gómez é o diretor-geral do Banco do México e, durante dois períodos, foi diretor-executivo do Fundo Monetário. Gonzáles Alsina é Ministro da Economia do Paraguai; e Sol Casielanos foi Ministro da Economia de El-Salvador, bem como diretor-executivo do Conselho Interamericano Econômico e Social (CIES). O representante norte-americano Walt Rostow é economista de reputação mundial e autor de um dos livros básicos sôbre subdesenvolvimento, hoje texto em tôdas as universidades de seu país. "As etapas do desenvolvimento econômico" é uma obra traduzida em tôdas as línguas, com imensa repercursão nos círculos de economia e história econômica.

Desde seu primeiro encontro, em julho do ano passado, o CIAP tem agido como agente catalisador dos diferentes organismos internacionais de financiamento à América Latina. Após a aprovação pelo CIAP do Programa de Ação Econômica do Govêrno Castelo Branco, vieram ao Brasil missões técnicas do BID, Fundo Monetário, Banco Mundial e da Agência Internacional do Desenvolvimento (AID). Após entendimentos com os órgãos da administração brasileira, aquelas diferentes missões elaboraram relatórios que traduziam integral confiança na ação do Presidente Castelo Branco e nas novas diretrizes da nossa política financeira. Em princípios do corrente ano, a comprovação da recuperação integral do crédito externo do Brasil foi concretizada pela tomada de compromissos internacionais de financiamentos de várias fontes, e se aproximam de um bilhão de dólares.

O Ministro Roberto Campos regressará na próxima segunda-feira.

CORRETORES DE PUBLICIDADE

GRANDE RENTABILIDADE

PROCURAR SR. ZAPPI

RIO BRANCO, 25 — Sobreloja

Convênio BB-CIBRAZEM

O Banco do Brasil e a Companhia Brasileira de Armazenamento assinaram, ontem, convênio para a concessão de financiamento à estrutura de armazenagem, através da Carteira de Crédito Agrícola e Industrial — Setor Industrial.

A cerimônia se realizou no Gabinete do Presidente do Banco do Brasil, Sr. Luís de Morais Barros, que assinou o convênio juntamente com os Diretores Presidente e Financeiro da CIBRAZEM, respectivamente, General Adauto Esmeraldo e Sr. Hílson Gomes de Faria, achando-se presente ao ato o Diretor da CREAI, Sr. Nestor Jost.

Os financiamentos se destinarão à construção, ampliação, adaptação e reaparelhamento de armazéns, silos e frigoríficos e instalações de máquinas de beneficiamento ou qualquer outro equipamento necessário à operação das unidades armazenadoras, inclusive para industrialização e embalagem.

Os interessados apresentarão as propostas à CIBRAZEM, que opinará sôbre a sua utilidade, cabendo à CREAI — Setor Industrial o exame dos aspectos financeiros, em face de recursos que serão colocados à sua disposição por aquela Companhia.

Macedo nos E.U.A.

Com destino a Nova Iorque (EUA), seguirá domingo próximo o General Edmundo Macedo Soares, Presidente da Confederação Nacional das Indústrias, que vai tratar da compra de equipamentos para a COSIPA (Companhia Siderúrgica Paulista). A presidência da CNI ficará a cargo do Sr. Fábio Mota, Presidente da Federação das Indústrias de Minas Gerais, por dez dias.

Mannesmann: Weiss foi afastado por pressões

Pressionado por acionistas majoritários da Mannesmann nacionais e alemães o Sr. Sigmund Weiss, presidente da emprêsa, solicitou ontem licença, sob alegação de que assim ficaria até o término dos inquéritos. Em carta distribuída à imprensa o Sr. Weiss deixa transparecer que se iniciou a fase de esclarecimento total do escândalo que, de fato, envolve a diretoria da Mannesmann, responsável pelos títulos no Mercado Paralelo.

Ontem o Delegado Ilo Salgado Bastos, da Delegacia de Defraudações da Guanabara, expediu intimação aos diretores da emprêsa, que à partir de sexta-feira, dia 30, irão prestar depoimentos no inquérito carioca, sendo o Sr. Weiss o primeiro a ser inquirido.

Acusações

Em sua carta, o Sr. Sigmund Weiss faz acusações aos ex-diretores Jorge Serpa Filho e José Machado Freire dizendo que por ações criminosas quiseram enodoar o conceito que a emprêsa desfruta. Acentua que sua licença deve se prolongar até que tudo fique claro. Franqueando a documentação da emprêsa e a sua própria às autoridades, afirma que essa documentação servirá para pulverizar as suspeitas levantadas contra a diretoria que presidiu. Finalizou dizendo que sua permanência no cargo poderia ser explorada como um obstáculo à mais ampla apuração da verdade. A carta está em papel timbrado da Mannesmann, onde se lê o endereço da emprêsa no Rio.

Promissórias

BELO HORIZONTE (Sucursal) — Notas promissórias, no valor de 93 milhões de cruzeiros, adquiridas por pessoas residentes em Juiz de Fora serão apresentadas na Justiça da Capital mineira, pelo Advogado Viana Júnior. Segundo o advogado, que também reside em Juiz de Fora, seus clientes tomaram os títulos nos escritórios da Mannesmann do Rio de Janeiro, através o Sr. Euclênio Teles Filho, que se dizia assessor da diretoria. Adiantou o causídico que no fundamento da ação executiva que vai propor alegará que pelo menos uma das assinaturas apostas nos títulos, a do Sr. Jorge Serpa Filho, é verdadeira e que o outro diretor signatário, Sr. José Machado Freire, possui vários padrões de assinaturas, afirmando que a alegação de que a sua assinatura é falsa faz parte do jôgo da Mannesmann, com o fim de dilatar a ação. Disse que mesmo admitindo a hipótese da assinatura do Sr. José Machado Freire ser falsa, hipótese que julga absurda, alegará que a Mannesmann era representada nos títulos pelo diretor Jorge Serpa Filho que ainda ocupava essa posição quando da emissão do título.

Abutres

O Sr. Viana Júnior fêz acusações à diretoria da Mannesmann afirmando que o lançamento de títulos no mercado paralelo tinha o seu conhecimento tácito, lembrando o fato de que até o momento não se provou o destino da astronômica soma levantada pela colocação dos títulos. Asseverou que o dinheiro encontra-se em poder de particulares, pois os fatos indicam que a maior parte da vultosa quantia foi absorvida pela companhia. O advogado confessou-se surpreendido com a situação em Belo Horizonte, onde poucas pessoas, que colocaram grandes importâncias nos títulos da emprêsa, surgem na Justiça para apontá-los, talvez com receio do impôsto de renda. E finalizou: "Os fiscais do Tesouro, ficam como abutres à espera da prêsa, fazendo, desta forma o jôgo da Mannesmann que prefere o silêncio, para seu benefício".

No Rio

No Rio o caso Mannesmann resumiu-se à esfera policial, com a decisão do Juiz Dalpes Monsores, da 6.ª Vara Civil que anteontem se julgou incompetente para julgar o pedido de falência requerido pelo Advogado Milton Barbosa. Este ficou de estudar os autos no sábado e domingo para apresentar na segunda-feira (teve prazo de cinco dias) recurso ao Tribunal de Justiça do Estado. Na Defraudações o Delegado Ilo Salgado Bastos, ainda ouvirá esta semana três ou quatro testemunhas e reinquirirá um corretor de títulos. Ontem expediu intimações para os diretores da Mannesmann. Indagado sôbre a antecedência da notificação, disse o Sr. Ilo que as pessoas intimadas dividem seus lazeres entre o Rio e Minas, razão que poderiam apresentar, caso o prazo fôsse mais exíguo.

'Blitz' Norte e NE com preços mínimos

O economista Geraldo Machado Carneiro, chefe do gabinete da Comissão de Financiamento de Produção, disse à imprensa, ontem, que a região Norte-Nordeste está sofrendo uma verdadeira «blitz», com a execução da política nacional de preços mínimos. Além do envio de técnicos, acrescentou que vários convênios, inclusive com a SUDENE, estão em francos estudos.

Salientou, a seguir, que a produção nacional superou em 20 por cento a 25 por cento a obtida no Govêrno João Goulart. O Sr. Geraldo Machado explicou a razão: maior tranqüilidade no setor agrícola; mais objetiva e dinâmica política de preços mínimos; e o melhor entrosamento de todos órgãos do Govêrno, inclusive estaduais, visando a um melhor atendimento aos agricultores.

Milagre

O economista afirmou que na região Centro-Sul, aquela Comissão em cinco meses operou mais do que nos últimos quinze anos. Sôbre a execução da política de preços mínimos, o Sr. Machado salientou que o seu principal objetivo é dar um preço de suporte ao agricultor brasileiro para que êle tenha condições de transacionar o seu produto, quer com comerciantes, intermediários ou exportadores. Por isso — continuou — lhe concedemos financiamento de 80% para preços mínimos.

Os produtos que já gozam dos preços mínimos, segundo o economista, são o algodão (das regiões meridional e setentrional), amendoim, arroz, feijão (preto e de côres), feijão macaçar (também chamado "de corda"), farinha de mandioca, juta e malva, milho, soja e sisal. Todos, com exceção do arroz (face ao mercado internacional), sofreram correção monetária. Os fatôres negativos que vêm dificultando a execução da política de preços mínimos, disse o Sr. Geraldo, são a falta de armazéns, insuficiência de máquinas beneficiadoras, falta de sacaria, número insuficiente de classificadores, falta de entrosamento com os diversos sistemas de transportes. Tais dificuldades são mais sentidas no Norte e Nordeste.

Falando sôbre os benefícios ou vantagens que já podem ser levados à conta da garantia dos preços mínimos, o chefe do gabinete do CFP explicou: a) restabelecimento da concorrência no mercado produtor, onde o agricultor já pode em numerosos centros, discutir preços com intermediários, face à garantia do preço mínimo (suporte); b) formação de estoques reguladores nos centros de consumo.

Amazônia procura progresso

O Presidente do Banco de Crédito da Amazônia, Sr. Armando Dias Mendes, fêz ontem uma exposição de motivos ao Presidente Castelo Branco, referente à economia da Região Amazônica, defendendo a tese da transformação daquele estabelecimento de crédito em Banco Regional de Desenvolvimento.

O presidente do Banco é de opinião que "êste é o único caminho para a industrialização da Amazônia" e "o objetivo primeiro é a promoção da Região que deixará de ser fornecedora de matérias-primas para os centros industriais do País". "O Banco de Crédito se propõe a ser o agente financeiro dêsse progresso".

DEBATES PÚBLICOS NA TV EXCELSIOR

Segunda-feira passada, foi dos mais movimentados o programa "O Povo Pergunta", do Canal 2, realizado por Flávio Cavalcanti, diretamente do Teatro Excelsior, a partir das 21,30. Compareceram os Srs. Raimundo de Brito, Ministro da Saúde, Guilherme Borghoff, Superintendente da SUNAB, Osvaldo Aranha Filho, possível candidato do PTB ao Govêrno da Guanabara, e o colunista-social Ibrahim Sued. Foram realizados amplos debates públicos, com a palavra à disposição do povo, tanto na platéia do teatro como pelo telefone. Nas fotos, o Ministro Raimundo de Brito e os Srs. Guilherme Borghoff e Osvaldo Aranha Filho, quando participavam do programa.

Sindicato dos Trabalhadores nas Indústrias de Móveis, Junco, Vime, Vassouras, Escôvas, Pincéis, Cortinados e Estôfos do Rio de Janeiro

EDITAL

De acôrdo com a alínea «b», do artigo 13, da Portaria Ministerial n.º 40, de 21 de janeiro de 1965, faço saber aos que êste Edital virem ou dêle tomarem conhecimento, que a chapa registrada concorrente à eleição a ser realizada nos dias 29 e 30 de julho vindouro, de 8,00 às 20,00 horas, neste Sindicato, foi a seguinte:

Chapa Única

Para a Diretoria

CATALDO MESSEDER CARDOSO
ADELINO VITÓRIO DA SILVA
JUVENIL WANDERLEY DOS ARANTES REIS

Suplentes

DOMINGOS DE MATTOS FIGUEIREDO
ALBERTO XAVIER
ADILSON DE SOUZA RAMOS

Para o Conselho Fiscal

ANDRELINO JOSÉ RODRIGUES
FRANCISCO SOARES RAMOS
SÉRGIO RIBEIRO LIMA

Suplentes

EDUARDO MOURA
ISRAEL DA SILVA MOURA
SERAPHIM DE OLIVEIRA

Para Representantes Junto à Federação

CATALDO MESSEDER CARDOSO
JUVENIL WANDERLEY DOS ARANTES REIS
DOMINGOS DE MATTOS FIGUEIREDO

Suplentes

ADELINO VITÓRIO DA SILVA
ALBERTO XAVIER
EDUARDO MOURA

Fica aberto o prazo de 5 (cinco) dias para o oferecimento de impugnação contra qualquer candidato.

Rio de Janeiro, 22 de julho de 1965.

a) CATALDO MESSEDER CARDOSO — Presidente

Major Lima exalta dois heróis da FEB

O Major Carlos Augusto de Oliveira Lima comandante de um dos pelotões de fuzileiros do Regimento Sampaio, na campanha da Itália, é outro pracinha que fala hoje ao DC sôbre o grande concurso «O Brasil foi à Guerra pela Paz», que realizamos por inspiração do Conselho Nacional da Associação dos Ex-Combatentes, apoio do Departamento de Educação Primária e patrocínio de S. A. Costa Pinto de Comércio e Indústria, distribuidores dos afamados produtos Peixe e Duchen.

O certame está entusiasmando os escolares e o magistério e encontra a mais simpática ressonância junto às Fôrças Armadas, começando a partir do dia 9 de agôsto, seu 2º estágio. Entre 9 e 14, serão lidos e debatidos em classes, os resumos que aqui publicamos, como subsídio aos escolares que redigirão trabalhos em aula.

Elogio do "pracinha"

O Major Carlos Augusto de Oliveira afirmou que o soldado brasileiro portou-se de modo altamente patriótico e corajoso, durante a campanha da Itália. Não conhece nenhum exemplo de hesitação no cumprimento do dever e assegura que jamais foi preciso forçar um combatente a cumprir sua missão.

Em seu pelotão, êsse militar anota dois nomes que considera autênticos heróis, ambos mortos na batalha de Monte Castelo, uma das mais gloriosas páginas da FEB. O primeiro é o Sargento Jorge Monçores, morto no primeiro dia de ação, quando se destacava como um elemento corajoso que inflamava os companheiros e os animava à luta. O segundo, o Soldado Jacinto Lucas da Costa, que abandonou a dispensa para retornar ao combate, reconhecendo a necessidade de sua participação no ataque. O Soldado Jacinto era o único capaz de transportar uma metralhadora e as caixas de munição, por ser extremamente forte. Sentindo que a tropa teria dificuldades nessa tarefa, deixou de lado o descanso para colaborar na difícil operação.

— "Que sejam ressaltados os nomes de todos os legítimos heróis da FEB — disse o Major Oliveira. — Muitos dêles desempenharam suas missões sabendo serem mínimas as possibilidades de sobrevivência. Mas nunca titubearam no cumprimento das mais arriscadas tarefas".

Amanhã daremos novos subsídios aos escolares que, no mês de agôsto, estarão empenhados no concurso "O Brasil foi à Guerra pela Paz", em busca, com suas equipes, dos valiosos prêmios oferecidos pelos afamados produtos Peixe e Duchen, nesse certame que tem ainda a cobertura, em rádio e televisão, da Continental.

O Major Carlos Augusto de Oliveira Lima faz o elogio de dois autênticos heróis pracinhas: o sargento Monçores e o soldado Jacinto

O SEU REPÓRTER RODOVIÁRIO

Ubiratan Silva

• **A Volkswagen do Brasil continuou liderando a produção automobilística brasileira, em junho último, com o total de 3.857 veículos. A produção das demais emprêsas foi a seguinte: Willys-Overland, 1.922 veículos; Vemag, 1.009; General Motors, 808; Ford, 600; Mercedes-Benz, 397; FNM, 161; International, 22, e ScaniaVabis, 13.**

• O tráfego rodoviário continua interrompido entre Guarabira e Pirapirituba, na BR-53, no Estado da Paraíba. A informação é do DNER.

• **O primeiro automóvel do Rio de Janeiro a ser licenciado pertencia ao Dr. Francisco Leite de Bitencourt Sampaio. A licença recebeu o n.º 146 e custou 63 mil réis.**

• Já está aberto ao tráfego rodoviário o túnel ligando Itália e França, através do Monte Branco, de 4.810 metros de altura. O nôvo túnel rodoviário é o mais longo do mundo, com seus 8.400 metros de extensão.

• **Os "táxis" de duas portas (Volkswagen) que ainda não retiraram o banco dianteiro do lado do motorista e não contam com cinto de segurança, serão apreendidos. A determinação nesse sentido é do Departamento de Trânsito da Guanabara.**

• Os trabalhos de pavimentação da BR-13, que liga Feira de Santana, na Bahia, a Fortaleza, no Ceará, deverão ser iniciados dentro de poucos dias, por determinação do Ministro Juarez Távora, da Viação e Obras Públicas. Os serviços obedecerão ao regime de urgência.

• **"A indústria automobilística brasileira afirma-se dia a dia, como expressão do grande desenvolvimento econômico e tecnológico do País" — escreveu o "Diário de Lisba", em seu suplemento de automobilismo, noticiando a participação da Willys na Feira de Ribatejo (Portugal). E acrescentou: "Pertence à Willys-Overland, fundada em 1952, a iniciativa do arranque dessa indústria no Brasil, começando a produzir o utilitário "Jeep".**

O "stand" da Willys foi visitado, na inauguração, pelo Presidente Américo Tomás e por outras altas autoridades portuguêsas. A seguir, milhares de pessoas, diàriamente, visitaram o "stand" onde foram apresentados o Aero-Willys "2600", o Jipe "101", o Jipe Militar e conjuntos de geradores de energia elétrica. Na foto, um aspecto do "stand" da Willys na Feira de Ribatejo (Portugal).

• MAPAS E ROTEIROS RODOVIARIOS — Esta coluna está publicando, semanalmente, de têrça-feira a domingo, cupons numerados de um a seis que colecionados, darão direito ao recebimento inteiramente grátis de mapas e roteiros rodoviários. Os leitores interessados no recebimento de mapas e roteiros deverão escrever para esta seção informando nome e residência e enviando a coleção de cupons publicados durante a semana anterior podendo habilitar-se com quantas coleções quiserem desde que cada uma delas seja enviada em cartas separadas. A remessa dos mapas e roteiros será feita através do Correio pelo DC sem qualquer despesa para os interessados.

4
Sexta-feira

"...DER CURATIVO DO SANGUE"

...vreto cuja leitura é de real utilidade aos nervosos de... envelhecidos diabéticos alérgicos aos doentes da pele dos pulmões etc Peça-o na Clínica Dr O Martins Av 13 de Maio 13 Ed Municipal 19º andar grupo 1.904 das 14 às 19 horas Remessa pelo Correio mediante o envio de Cr$ 300 Para consulta marque hora pelo telefone: 22-5365.

IV Concurso de Piano

As provas de habilitação para o IV Concurso Nacional de Piano serão iniciadas no próximo dia 26, às 17 horas, no salão-auditório da Mesbla. O concurso, promovido pela União dos Músicos do Brasil, reúne 12 candidatos, sendo 3 de Pernambuco, 2 da Bahia, 2 do Rio Grande do Sul e 5 cariocas.

Os dois primeiros colocados receberão como prêmio uma viagem a Paris com passagens doadas pela embaixada francesa. As provas finais serão realizadas em Recife.

Refinação faz 35 anos

SÃO PAULO (Sucursal) — Grandes comemorações estão sendo realizadas, nesta capital, desde o dia 20 último, pelo 35.º aniversário da Refinações de Milho Brasil. A programação comemorativa teve início com um coquetel no Automóvel Clube, no qual discursou o Procurador geral da emprêsa, Sr. C. Howard Campbell, que fêz um esbôço das atividades da Refinações de Milho Brasil, em três décadas e meia de atividades.

Paulista foi 2.ª em concurso musical na GB

Olga Xavier, segunda colocada no concurso instituído pelo Serviço de Educação Musical da GB a fim de selecionar uma música para o poema "Rio", é paulista, formada pelo Conservatório Dramático e Musical de São Paulo, e anteriormente já venceu ra concurso semelhante em Brasília, com a música "Pioneiros de Brasília".

Entre os 58 candidatos inscritos, o júri, composto de maestros e críticos, deu o 1.º lugar à Sra. Juraci Silva. As Sras. Naide Jaboi, Carlinda Lameiro e Maria da Glória da Silva Ribeiro, classificaram-se em terceiro, quarto e quinto lugares.

Se o seu caso é beber, o problema é seu. Se o seu caso é parar de beber, chame «A. A.» para se erguer. Alcoólicos Anônimos — Caixa Postal 3.773 — Rio.

Afrodisíacos vendidos como 'segrêdo militar'

Acusado de vender remédios não registrados, como afrodisíacos, foi prêso ontem à tarde, em um hotel da Avenida Mem de Sá, Válter Mendes Barreto, que se fazia passar por major-médico do Exército. Os detetives Júlio Rosalvo e Grajaú foram os autores da prisão.

Válter, de 45 anos de idade, solteiro, sem profissão, afirmava que as pílulas tinham um efeito sensacional, revitalizando as pessoas com mais de 50 anos, e eram fabricadas pelo Exército, para uso exclusivo de militares.

Queixa

A polícia entrou em ação quando o motorista Manuel da Silva Nunes compareceu à 6.ª Delegacia e mostrou um vidro de pílulas que comprara por Cr$ 45 mil a um major-médico. Explicou que desconfiara da embalagem, embora tivesse o rótulo da Farmácia Central do Exército e resolvera não tomar as pílulas mágicas.

Depois que Válter foi prêso no Hotel Cruz de Ouro, compareceu à Delegacia mais uma vítima, o comerciante Abílio Pinheiro Mendes. Explicou que o vigarista lhe fôra apresentado por um amigo, e comprara um vidro de pílulas por Cr$ 50 mil. Disse que "os resultados não tinham sido ruins", mas pediu para não ser fotografado, "senão seu segrêdo seria descoberto".

Válter declarou, em seu depoimento, que nunca se apresentara como major ou médico. As pílulas, disse êle, eram compradas a um rapaz chamado José, que se diz médico militar. As autoridades, entretanto, não acreditaram em sua história e o autuaram em flagrante. Hoje, novas vítimas deverão depor na 6.ª Delegacia.

CONTINENTAL EM TÔDAS

A Sra. Vera de Sá, Relações Públicas da FACIEG, Federação das Associações Comerciais e Industriais do Estado da Guanabara, é peça de alta importância no concurso Rainha Comerciária do IV Centenário, que o DC promove com a Emissora e a TV-Continental, formando ao lado da dita FACIEG e mais das seguintes organizações: Clube dos Diretores Lojistas, Associação dos Empregados no Comércio e Sindicato dos Lojistas. Na foto, Dona Vera de Sá falando ao Chefe do Setor de Reportagens da Emissora Continental, Evandro Bandeira. As inscrições para o concurso estão abertas na AEC e nas sedes das associações comerciais e industriais dos bairros

SP: Exposição flutuante já tem escritório

SÃO PAULO (Sucursal) — Já está em funcionamento, nesta capital, o escritório da Exposição Flutuante Industrial do Brasil, na Rua 24 de Maio, 77, 4º andar, Conjunto 404. A primeira Exposição Flutuante Industrial do Brasil tem o objetivo de mostrar ao mundo o desenvolvimento econômico de nosso País e a nossa capacidade de exportar e competir. A Exposição será feita no navio "Princesa Leopoldina", da Companhia Nacional de Navegação Costeira e iniciará sua viagem em dezembro, para visitar 41 países da América Latina, Europa, África e Oriente Médio.

Serão visitados: Uruguai, Argentina, Congo, Cabo, Camerum, Togo, Nigéria, Dahomey, Gana, Costa do Marfim, RAU, Israel, Líbano, Turquia, Senegal, Marrocos, Argélia, Tunísia, Líbia, Libéria, Serra Leoa, Guiné, Grécia, Itália, França, Espanha, Portugal, Pôrto Rico, República Dominicana, Haiti, Jamaica, Estados Unidos, México, Guatemala, Honduras, Nicarágua, Costa Rica, Panamá, Colômbia, Venezuela e Trindade.

"um dêles não é meu filho!"

a história comovente de um pai angustiado que deseja ardentemente saber qual de seus quatro filhos não é legítimo!

DIA 26 O LANÇAMENTO DA NOVELA DO ANO

2 CAPÍTULOS POR DIA! 50 MINUTOS DE EMOÇÃO!

original de J. Silvestre com a participação de:
RODOLFO MAYER - ARMANDO BOGUS
J. SILVESTRE - FRANCISCO CUOCO
NEWTON PRADO - LÍDIA COSTA
ARACI CARDOSO - JAIME BARCELOS
Direção de Waldemar de Moraes

de 2.ª a sábado às 19:25 hs.
TV EXCELSIOR
CANAL 2

TROFÉU CHACRINHA-DC

O comediante Roberto Guilherme, da TV-Excelsior foi o artista distingüido na Discoteca do Chacrinha com o Troféu DC, quarta-feira passada. Roberto Guilherme vem se destacando no grande elenco da TV-Excélsior, especialmente no papel de Capitão dos Legionários, no cartaz humorístico que é "Um-Dois-Feijão com Arroz". Tem interpretado papéis de enorme sucesso e, no momento grava em VT série de programas no Canal 2 — "O Agente 002" — fadado a sucesso. O público recebeu com aplausos a outorga do troféu DC ao excelente ator, no programa do Chacrinha (foto), agora patrocinado pelas Casas da Banha

Congresso de Museus será instalado hoje

O IV Congresso Nacional de Museus será instalado hoje, às 17 horas, no Museu Nacional de Belas Artes, prolongando-se até o dia 31, com as sessões restantes no Museu Histórico Nacional. O Ministro da Educação e o Governador Carlos Lacerda são convidados de honra.

O Congresso Nacional de Museus é realizado trienalmente, tendo os anteriores sido realizados em Ouro Prêto, São Paulo e Bahia, com participação de delegados de todo o País.

Programa

Além de discutir as mais diversas questões de museologia, os congressistas cumprirão um amplo programa social. Para domingo próximo, está previsto um passeio pela Baía de Guanabara, promovido pela Secretaria de Turismo.

No dia 28, quarta-feira, haverá uma visita à casa da Marquesa de Santos, que está sendo restaurada e à Fundação Raimundo Castro Maia. No dia 29, os congressistas comparecerão à exposição do Rio Antigo, no Museu de Belas-Artes e serão recepcionados com um coquetel, às 18 horas, no Instituto Brasil-Estados Unidos.

EMPRÉSTIMO PARA GB

O Secretário de Saúde, Dr. Brito e Cunha, assinou em Frankfurt os documentos do empréstimo de oito milhões e duzentos mil marcos (cêrca de Cr$ 4 bilhões) concedidos pelo Kreditanstalt-Banco de Crédito da República Federal Alemã para aquisição de equipamentos destinados à rêde hospitalar da Guanabara. Estêve presente ao ato o Dr. Osir Cunha, Diretor da SUSEME, responsável pela seleção do material a ser importado. Na foto, o Dr. Brito e Cunha, ao firmar os documentos com as autoridades alemãs na sede do Banco em Frankfurt

ACONTECEU...

A Continental informa, comenta e reporta os principais acontecimentos nacionais e internacionais, em combinação com o DIARIO CARIOCA!

Das 6 da manhã, às 2 da madrugada

Escutas — Apuradores — Noticiaristas — Redatores — Rádio-Repórteres

Comando de

CARLOS PALLUT e ARY VIZEU

Assistência de Evandro Bandeira e Paulo Caringi

Para você rir, rir muito, muito mesmo:

"O Mundo é Dos Vivos"

uma produção de

Glauco Ferreira

para a

RÁDIO MAYRINK VEIGA

apresentar às 21,30 das sextas-feiras,
num oferecimento das

Organizações Casimiro

COCHEIRA DE VIDRO

Bolonha

Que Guapa! corre muito bem com Mauro Andrade e pela sua colocação derradeira aparece agora como uma adversária poderosa. Basta não ficar muito longe para ganhar. A companheira do número Rivabela é um bom refôrço. Derrubou o jóquei na última.

Lady Corruira é uma égua manhosa e que nem sempre está com vontade de correr. É provável que agora, sob a pilotagem de José Portilho, corra mais do que vem fazendo.

Toga é melhor que a turma e corre bem enquanto reaparece como agora. Tem sido levada sempre com trabalhos suaveis e quem quiser ganhar o páreo terá de derrotá-la.

Grey-All, favorita destacada na última semana, tirou um péssimo segundo, depois de ficar muito longe no início da corrida. É possível que não goste de correr com pêso bastante elevado. Agora está num páreo mais forte, mas, em compensação, vai aliviada no pêso. Pode ganhar com pule alta.

Palmar anda em grande forma e se fôr apresentada tem uma grande "chance" de vitória. Mas, geralmente, aparece com "forfait", pois, parecem que só gostam de ir na certa. Outro dia a tordilha perdeu uma corrida sem nome para Araúna.

Forrobodó perdeu a dupla, ao reaparecer, tão-sòmente por ter sofrido um sério prejuízo pelo meio da variante. Mais aguerrido, tem ampla "chance", na tarde de amanhã. E o refôrço de Sultão Araby, com Ricardo, é bem grande.

Freedon não gosta de levar terra na cara e fica fora no páreo na primeira parte do percurso. É um cavalo que tem carreira para ganhar e se o fizer amanhã a pule vai ser das mais interessantes. Quem gosta de azar...

Cavalinho atrevido êste Caruá; atrevido porque nunca está com vontade de confirmar os bons exercícios que fornece. Foi poupado nestes quinze dias e parece que foi assim, que ganhou certa feita, de Donato, quando não havia muita fé.

Faltou uma corrida ao Decil na sua apresentação anterior. Saiu muito empurrado e pouco progrediu na reta final. Aparecendo firme no galope será um "caso duro de roer". E vai pagar pule, pois Caruá é um eterno favorito.

Faltou, também, uma corrida ao Ham N'Eggs, que deu a impressão de ganhar o páreo e parou um pouco nos metros finais. Se estiver firme, como na última, é uma excelente indicação.

Babão não confirmou sua ótima forma atual talvez por causa da raia muito pesada. Aliás nunca vimos êste animal tão bravo como na última. Tirou do páreo, com vários coices na partida, o Bandar e manhe[illegible] durante todo o percurso. Pode melhorar na leve.

Quengo reapareceu de uma longa parada e até que correu apreciàvelmente. Se a pista estiver boa vai custar para perder. Mesmo na pesada é grande a "chance" dêste pupilo de Paulo Morgado.

Jimba Loo voltou, outro dia, com mais 10 quilos e não correu nada. Saiu procurado pelo M. Silva e nunca acompanhou a carreira. Talvez a pista tenha influído no resultado da carreira.

Dolly Bell quase caiu na sua derradeira atuação e no final era a que mais corria, sem passagem e por dentro. Se chegar de Teresópolis na mesma forma, sua "chance" é das mais positivas. O páreo é fraco.

Bienhablado corre muito quando reaparece e seus exercícios são invariàvelmente bons. Pode ganhar sem surprêsa, pois a turma onde veio parar está aparentemente fraca para seus recursos.

'Handicap Livre' apontou melhores Fiapo e Nagerur

Os potros Nageur e Fiapo, secundados, respectivamente, por Mascate e Sorano, foram os primeiros colocados nas duas relações do chamado «Handicap Livre», que pela primeira vez se elabora para o turfe brasileiro e segue exemplo dos mais adiantados centros de turfe, com iniciativa nos Estados Unidos, onde, anualmente, são selecionados, pelo brilho das respectivas campanhas, os maiorais da nova geração.

Era pensamento dos organizadores a divulgação de uma única lista de nomes, todavia, ante tal impossibilidade, visto que as seleções foram feitas isoladamente por comissões do Rio e de São Paulo, ocorreu a separação, igualando-se como campeões Fiapo e Nageur, representando os dois centros de turfe do País. Coube à Associação dos Proprietários de Cavalos de Corrida, da Guanabara, instituir o nosso «Handicap Livre», e no setor paulista foram cooperadores na escolha local os Srs. Tomás Assunção Júnior, Dino Zanéti, Antero de Castro e Henrique Assunção.

Os dez mais

A relação completa dos dois "Handicaps Livres" será divulgada no próximo boletim da APCC, merecendo o trabalho os nossos antecipados elogios.

À guisa de primeira ilustração aos leitores divulgamos a seguir os dez primeiros nomes selecionados, no Rio e em São Paulo.

Fiapo, Sorano, Fólio, Fragonard, Divertida, Mouette, Vesano, Pleocádio, Don Ernâni Estigarribia e Soldi.

Cidade Jardim

Nageur, Mascate, Maaimbu, Frigia, Kings Archer, Olheiro, Messidor, Gastão, Antílope e Londonderry.

A. Corsino perdeu matrícula em SP

O treinador Alberto Corsino, que vinha atuando sob matrícula provisória em Cidade Jardim, teve, anteontem, cancelada a mesma, louvando-se a Comissão de turfe do Jóquei Clube de São Paulo, em não poucas razões, alinhando-se por falta de comunicação, em tempo, de todos os prováveis desfechos de Mar e Sol e Solemar, não tendo, também, em relação a Solemar, apresentado a pensionista para o exame clínico, uma hora depois da realização da carreira onde tomou parte.

Alberto Corsino, que já esta na Gávea, trazendo Palicu e Silrone, inscritos, respectivamente, sábado e domingo, talvez não possa responsabilizar-se pela apresentação daqueles dois animais, sendo já providenciado a responsabilidade do João José Araújo. Na próxima reunião de segunda-feira, a Comissão de Corridas do turfe carioca, deverá ratificar em boletim a medida imposta pela [illegible].

Suspensos

Até o próximo dia 27, foram suspensos Sabino Iodice e Sebastião P. Dias, e até o dia 3 de agôsto, Adelino Xavier e Luís F. Silva, todos por terem prejudicado competidores. O treinador Cleomar Lopes responsável pela situação da sombria Grand Princesa, está sendo chamado para explicar a diversidade de performances da nacional, e os preparadores de Pas de Chat, Kongolo e Querídito, foram advertidos pela indecidibilidade dos referidos animais no momento da partida. As resoluções ora notadas mostram, sem sombra de dúvidas, a disposição de se sanearem as irregularidades no turfe de Cidade Jardim.

Em poucas palavras J. Burioni reafirma a chance de Cabernet

Jorge Burioni é um veterano que chegou a tal posição à custa de muito sacrifício, e ainda hoje é do lote dos esquecidos pelos proprietários, não obstante a sua integração entre os melhores em sua classe no turfe carioca, ao qual tem dedicado os melhores momentos de sua vida profissional.

Não é de muita conversa, e mesmo assim polariza a simpatia de quantos o conhecem, inclusive entre colegas e no setor da imprensa, eis que jamais se furtou a declarações sôbre os seus pupilos, em número pequeno, diga-se. Vai fazendo o que pode e gosta de apresentar na conta os seus pupilos, fugindo sempre à hipótese de um comentário desairoso sôbre a produção dos animais que treina, pois não quer ter nôvo encontro com o Código de Corridas.

Perdeu no laço

Caberet, animal tordilho que no início de campanha "pintou" bom potro e chegou a deixar esperanças de que confirmaria com a chegada a craque, está agora na fase de correr sòmente para diminuir o prejuízo, mas é cavalo útil em sua turma, onde aparece hoje com ampla "chance" de vitória, depois de um reaparecimento onde perdeu para o ligeiro Aratirim, que se aproveitou do tiro curto de 1.000 metros, defendendo a carreira nos últimos saltos, muito ameaçado pelo tordilho e ainda Palms.

Agora é melhor

Com o final desenvolto e embora perdendo, Cabernet deixou então a nítida impressão de que seria o ganhador, caso não viesse de ausência, pois lhe faltou o indispensável aguerrimento e a distância curta ajudou na derrota. E Burioni, em outras palavras ao repórter, confirmou tal raciocínio.

— Cabernet voltou preparado e em turma até certo ponto camarada. Esperava a vitória, mas a derrota não chegou a surpreender, eis que o afastamento das pistas e os 1.000 metros, conspiravam decisivamente contra a sua maior "chance" Agora o páreo é melhor, em 1.200, e o cavalo vai correr de dia e só fêz melhorar com a exibição de volta.

Um churrasco 'valente'

Pode o criador paraense Luís Gurgel do Amaral Valente jactanciar-se de ser um dos mais queridos turfistas do Rio de Janeiro. O churrasco oferecido em sua homenagem, na noite de têrça-feira, foi o mais alegre e concorrido, de quantos já comparecemos na Gávea. Como nota simpática o comparecimento em massa do elemento feminino, dando um toque diferente ao alegre acontecimento. Eis alguns "flashes" da festa.

—•—

Começou tarde, já passando um pouco das 21 horas, mas enquanto a carne não se aprontava, um uísque dos melhores corria abundantemente. Como resultado, quando a partida foi dada, já havia muita gente sem "chance" de vitória. Estavam "barbiturizados" com o escocês...

—•—

Na mesa principal, onde estava o homenageado, sentaram-se: o presidente F. E., os anfitriões: Paulo Soledade (sobrinho do Luís Valente), Manoel Joaquim Lopes e Jaime Augusto de Vasconcelos, Vítor Guilhem, Carlos Bilbao da Gama e o sempre jovem Luís Valente Filho.

—•—

Na mesa ao lado, Dr. Júlio Catalano, não sabia se comia ou olhava o relógio para não perder o início da novela. Estava tão nervoso, que a certa hora, chamou o treinador "Paciência" que estava servindo de Dom Rafael, e pediu um pedaço de Albertinho, em vez de dizer alcatra.

—•—

Marcel Diamant e Roberto Reis, também estavam indóceis. A certa altura, o titular da Coudelaria dos Diamantes, sem conseguir espetar um pedaço de carne da bandeja do garção, levantou-se e apanhou logo três, com as duas mãos. E ainda escondeu embaixo da mesa uma garra de uísque e uma jarra de chope. Como come!

—•—

No meio do churrasco, chegaram os Srs. Luís e Euclides Aranha, ainda a tempo de alcançar a carne em plena forma.

—•—

Havia uma grande mesa no centro do terreno, onde só sentavam as môças, e os garções, depois de servir os "cobras", iam certos à mesa feminina.

—•—

As nove e meia, muita gente levantou-se para ver a novela e aí a carne sobrou bastante, para os que não apreciam novela ou que dão preferência primeiro ao "direito de comer".

—•—

A segunda parte da festa, começou com o Dr. Carlos Bilbao da Gama, de violão na mão, cantando: "Armei a rêde na varanda e me esqueci do cobertor". Mas foi logo "gongado" e Haroldo Barbosa o famoso "Pangaré" tomou-lhe o violão e começou a dar o tom para Paulinho Soledade.

—•—

Paulinho Soledade e "Pangaré" não se "entrosaram" nos tons e a música começou mesmo errada. Haroldo homenageava seu "xará" Haroldo Lôbo, que havia falecido naquela data: "Sou capaz de ficar cantando uma hora só músicas dêle".

—•—

"Alalaô", "Jura", "Reza por nosso Amor", "Eu Quis Fazer", "Caiu o Pano", e muitas outras, foram cantadas pelos presentes. Quem vê o "velho Panga" agarrando o violão como manda o figurino, dando o tom das músicas e afinando o instrumento, tem a impressão de que o homem é um grande violonista. Mas não é nada disso.

—•—

Raul Guimarães ao nosso lado, repetia a todo instante: "Não tem noção do que seja acompanhar com violão". Mas que engana, engana mesmo.

—•—

As môças resolveram protestar, por estarem longe da roda do samba, e iniciaram uma provocação, cantando ao mesmo tempo outras melodias. Aí, ninguém mais se entendeu.

—•—

Muito bom o acompanhamento de samba do presidente Francisco Eduardo, do criador Euclides Aranha e do Sr. Vítor Guilhem, que arremata sempre com o cotovelo na mesa.

—•—

Alguns discursos pequenos, como deve ser, aliás, de Jaime Augusto, Manoel Lopes, Euclides Aranha, Francisco Eduardo e, finalmente, o homenageado.

—•—

A essa altura, Dr. Gama e Catalano, já haviam desaparecido, e estavam em outra novela: "O direito de dormir".

—•—

De parabéns o criador paranaense, pois seu churrasco foi o mais animado de que já participamos, em muitos anos de "mastigo".

Programa de domingo

1.º Páreo — Às 13,45 horas — 1.600 metros — Cr$ 600.000 — (Areia)

	Kg
1—1 Estibordo, A. Ricardo ...	* 58
2—2 Tarpicon, O. Cardoso ...	2 56
3—3 Silrone, M. Silva	1 58
4 Pinócchio, P. Alves	* 56
4—5 Delator, J. Corrêa	* 56
6 Despacho, J. Portilho	* 56

2.º Páreo — Às 14,15 horas — 1.000 metros — Cr$ 800.000 — (Areia)

1—1 Filípica, J. Portilho	1 57
2 Ondaguassu, M. Silva	4 57
2—3 Endive, J. Souza	5 57
4 Aralinda, M. Maia	2 53
3—5 Arpad, J. Machado	6 57
6 Janique, J. Silva	* 57
4—7 Javata, J. Reis	* 57
8 Stella By, L. Roberto ...	* 57

3.º Páreo — Às 14,45 horas — 1.400 metros — Cr$ 600.000 — (Areia)

1—1 Joelle, P. Alves	* 56
2 Tulsa, J. Machado	* 56
2—3 Desasa, M. Silva	2 56
4 Iaiá Boneca, L. Roberto	1 58
3—5 Montevirgine, J. Fagundes	58
6 Dinaflor, J. Reis	* 54
4—7 L. Madrid, A. M. Cam.	3 54
8 Oak Park, J. Portilho ...	* 56
" Ninabela, F. Pereira F.º .	4 54

4.º Páreo — Às 15,15 horas — 1.200 metros — Cr$ 400.000 — (Areia)

1—1 Silhouette, J. Machado .	* 56
2 Polímera, M. Andrade ...	7 56
2—3 Arabatashe, A. M. Cam. .	2 58
4 Izildinha, P. Alves	9 56
5 Adubra, F. Menezes	3 54
3—6 Soteia, J. B. Paulielo ...	4 56
" Pacoca, J. Souza	1 54
7 Varinia, J. G. Martins ..	6 58
4—8 Hella, O. Cardoso	5 56
9 Chivanta, L. Roberto	8 54
10 Relvinha, G. Sancho	10 54

5.º Páreo — Às 15,50 horas — 1.500 metros — Cr$ 5.000.000 — (GRANDE PRÊMIO CONDE DE HERZBERG) — (Clássico) — (Criterium de Potros)

1—1 Fiapo, A. Santos	10 56
" Fólio, J. Portilho	9 56
2—2 Sorano, A. Ricardo	7 56
" Soldi, M. Silva	5 56
3—3 Messidor, J. G. Silva ...	1 56
4 Pleocádio, A. Machado ..	3 56
5 Rebelde, H. Vasconcellos	6 56
4—6 Vesano, J. Machado	8 56
7 D. Ernâni, F. Maia	2 56
8 Snowking, A. Hodecker .	4 56

6.º Páreo — Às 16,25 horas — 1.500 metros — Cr$ 1.200.000 — (Areia) — (CONGRESSO PEDIATRICO DO IV CENTENARIO DA CIDADE DO RIO DE JANEIRO)

1—1 Disto, A. Hodecker	1 56
2 Kota-Yama, J. Portilho .	6 56
2—3 Mastereu, J. Silva	3 56
4 Carinho, A. Machado	5 56
3—5 Empedam, J. Ramos	* 56
6 Vanadium, A. Ricardo ...	* 56
7 F. River, F. Maia	2 56
4—8 El Seductor, J. Fagundes	8 56
9 Azulão, O. Cardoso	7 56
10 Massari, J. Souza	4 56

7.º Páreo — Às 16,55 horas — 1.300 metros — Cr$ 800.000 — (IX CONGRESSO BRASILEIRO DE CIRURGIA — ("Betting") — (Areia)

1—1 Ocelado, J. Fagundes	* 57
" Bojudo, S. Silva	4 57
2—2 Havai, J. Reis	* 57
3 Jubilar, P. Alves	* 57
4 Cheitam, J. Silva	* 57
3—5 Elmer, O. Cardoso	* 57
6 Lincolin, L. Carlos	3 57
7 Bigurrilho, L. Acuña	5 57
4—8 Carapálida, H. Vasconc. .	* 57
9 Escaleno, M. Silva	2 57
10 Rajan, A. Ricardo	1 57

8.º Páreo — Às 17,30 horas — 1.200 metros — Cr$ 800.000 — ("Betting") — (Areia)

1—1 Elipse, A. Santos	1 57
" Megan, J. B. Paulielo ..	4 57
2 G. de Paris, L. Roberto .	6 57
2—3 Endurance, J. Machado .	7 57
" Espézia, F. Maia	5 57
4 Good Charm, A. Ricardo .	* 57
3—5 Exuberante, S. M. Cruz .	* 57
6 Mikiri, D. Moreira	* 57
7 Oposta, A. M. Caminha ..	3 57
4—8 Eulaia, M. Silva	* 57
9 Bela Prenda, não correrá	2 57
10 Dax, L. Carlos	* 57
" Djerba, P. Alves	* 57

9.º Páreo — Às 18,05 horas — 1.200 metros — Cr$ 400.000 — ("Betting") — (Areia)

1—1 Rei Ricardo, J. B. Paulielo	1 56
2 Cascavelero, J. Reis	* 58
3 Gênio, J. Portilho	* 58
2—4 Chinelo, L. Carlos	* 56
5 Bom Guri, L. Roberto	6 58
6 Bob Lee, O. Cardoso	4 58
3—7 G. Negro, P. Lima	2 56
8 Araticum, A. Reis	* 54
9 El Rincon, J. Negrello ..	* 54
4-10 Ivar, A. Azevedo	5 54
11 Inox, P. Alves	* 58
12 Genro, A. M. Caminha ..	3 58

Resultados de ontem

PRIMEIRO PAREO — 1.600 METROS
1.º Confetti, F. Pereira Filho
2.º Redomão, F. Menezes
3.º Fusco, J. Baffica

Vencedor	(3)	Cr$ 119
Dupla	(24)	Cr$ 106
Placé	(3)	Cr$ 49
"	(8)	Cr$ 26
"	(5)	Cr$ 23

Não correu: Poeirim.

SEGUNDO PAREO — 1.600 METROS
1.º Rock-Mountain, J. Tinoco
2.º J. I., A. Nery
3.º Forget-Me-Not, L. Roberto

Vencedor	(8)	Cr$ 19
Dupla	(33)	Cr$ 130
Placé	(8)	Cr$ 13
"	(6)	Cr$ 31
"	(7)	Cr$ 49

Não correu: D. C. 8.

TERCEIRO PAREO — 1.300 METROS
1.º Ocar-Way, O. Cardoso
2.º Junisco, J. Fagundes
3.º Fantastic, J. Portilho

Vencedor	(7)	Cr$ 17
Dupla	(33)	Cr$ 47
Placé	(7)	Cr$ 12
"	(5)	Cr$ 18
"	(8)	Cr$ 13

QUARTO PAREO — 1.600 METROS
1.º Queline, J. Machado
2.º R. Prince, F. Esteves

Vencedor	(6)	Cr$ 35
Dupla	(23)	Cr$ 100
Placé	(6)	Cr$ 20
"	(3)	Cr$ 25

Não correram: Sapoti, Despacho, Queline e Peônia Rúbia.

QUINTO PAREO — 1.200 METROS
1.º Sorridente, J. Fagundes
2.º El Rigonez, L. Roberto
3.º Jaburi, C. R. Carvalho

Vencedor	(1)	Cr$ 17
Dupla	(14)	Cr$ 39
Placé	(.)	Cr$ 12
"	(10)	Cr$ 9
"	(8)	Cr$ 18

Não correu: Rei do Aço.

SEXTO PAREO — 1.200 METROS
1.º Vineda, A. Ricardo
2.º Flexa Prateada, L. Correia
3.º Irta, O. Ricardo

Vencedor	(1)	Cr$ 31
Dupla	(12)	Cr$ 37
Placé	(1)	Cr$ 15
"	(4)	Cr$ 51
"	(3)	Cr$ 56

Não correu: Extravaganza.

SETIMO PAREO — 1.300 METROS
1.º Miss Turf, A. Santos
2.º Iara, J. Negrelo
3.º Sana-Mine, J. Portilho

Vencedor	(5)	Cr$ 49
Dupla	(13)	Cr$ 27
Placé	(5)	Cr$ 12
"	(1)	Cr$ 11
"	(8)	Cr$ 12

LOTERIA DO ESTADO DA GUANABARA

Decreto n.º 827, de 18-1-63, ratificado pelo Govêrno Federal, conforme Decreto n.º [illegible], de [illegible] de maio de 1963

PRÊMIO MAIOR:

151.ª EXTRAÇÃO — Cr$ 10.000.000 — PLANO "B-1"

Lista de QUINTA-FEIRA, 22 de JULHO de 1965

Pagamentos sem desconto — 2.855 PRÊMIOS — Pagamentos sem desconto

PREMIOS CR$

1
1011 — 8.000; 1059 — 8.000; 1091 — 8.000; 1268 — 8.000; 1519 — 8.000; 1691 — 8.000; 1709 — 8.000; 1790 — 8.000; 1832 — 8.000; 1847 — 8.000; 1951 — 8.000; 1975 — 8.000

2
2125 — 8.000; 2191 — 8.000; 2205 — 8.000; 2251 — 8.000; 2267 — 8.000; 2303 — 8.000; 2359 — 8.000; 2442 — 8.000; 2443 — 8.000; 2497 — 8.000; 2600 — 8.000; 2739 — 8.000; 2941 — 8.000

3
3136 — 8.000; 3185 — 8.000; 3317 — 8.000; 3492 — 8.000; 3516 — 8.000

3.º PRÊMIO: 3544 — 200.000 CRUZEIROS

3690 — 8.000; 3771 — 8.000; 3924 — 8.000; 3982 — 8.000

4
4006 — 8.000; 4010 — 8.000; 4019 — 8.000; 4035 — 8.000; 4274 — 8.000; 4380 — 8.000; 4336 — 8.000; 4339 — 8.000; 4426 — 8.000; 4555 — 8.000; 4606 — 8.000; 4738 — 8.000; 4783 — 8.000; 4948 — 8.000

5
5073 — 8.000; 5148 — 8.000; 5316 — 8.000; 5404 — 8.000; 5524 — 8.000; 5619 — 8.000; 5665 — 8.000; 5749 — 8.000

2.º PRÊMIO: 5791 — 1.000.000 DE CRUZEIROS

5829 — 8.000

6
6016 — 8.000; 6052 — 8.000; 6121 — 8.000; 6129 — 8.000; 6242 — 8.000; 6268 — 8.000; 6310 — 8.000; 6314 — 8.000; 6510 — 8.000; 6601 — 8.000; 6761 — 8.000; 6767 — 8.000; 6879 — 8.000

7
7159 — 8.000; 7234 — 8.000; 7251 — 8.000; 7259 — 8.000; 7363 — 8.000; 7531 — 8.000; 7536 — 8.000; 7542 — 8.000; 7755 — 8.000; 7775 — 8.000; 7997 — 8.000

8
8100 — 8.000; 8135 — 8.000; 8251 — 8.000; 8404 — 8.000; 8436 — 8.000; 8579 — 8.000; 8632 — 8.000; 8693 — 8.000; 8724 — 8.000; 8866 — 8.000; 8991 — 8.000; 8999 — 8.000

9
9017 — 8.000

4.º PRÊMIO: 9109 — 500.000 CRUZEIROS

9198 — 8.000; 9335 — 8.000; 9358 — 8.000; 9443 — 8.000; 9506 — 8.000; 9517 — 8.000; 9527 — 8.000; 9557 — 8.000; 9625 — 8.000; 9664 — 8.000; 9687 — 8.000; 9906 — 8.000

10
10038 — 8.000; 10171 — 8.000; 10334 — 8.000; 10382 — 8.000; 10410 — 8.000; 10481 — 8.000; 10569 — 8.000; 10576 — 8.000; 10604 — 8.000; 10773 — 8.000; 10805 — 8.000; 10877 — 8.000

11
11168 — 8.000; 11308 — 8.000; 11526 — 8.000; 11647 — 8.000; 11721 — 8.000; 11864 — 8.000

12
12026 — 8.000; 12076 — 8.000; 12087 — 8.000; 12098 — 8.000; 12218 — 8.000; 12228 — 8.000; 12262 — 8.000; 12267 — 8.000; 12288 — 8.000; 12352 — 8.000; 12437 — 8.000; 12484 — 8.000; 12543 — 8.000; 12550 — 8.000; 12601 — 8.000; 12718 — 8.000; 12767 — 8.000; 12787 — 8.000; 12788 — 8.000; 12797 — 8.000; 12801 — 8.000; 12807 — 8.000; 12822 — 8.000; 12872 — 8.000; 12876 — 8.000; 12969 — 8.000; 12985 — 8.000

13
13016 — 8.000; 13068 — 8.000; 13116 — 8.000; 13187 — 8.000; 13208 — 8.000; 13280 — 8.000; 13311 — 8.000; 13325 — 8.000; 13424 — 8.000; 13466 — 8.000; 13559 — 8.000; 13659 — 8.000; 13691 — 8.000; 13694 — 8.000; 13697 — 8.000; 13718 — 8.000; 13726 — 8.000; 13767 — 8.000; 13827 — 8.000; 13829 — 8.000; 13831 — 8.000; 13944 — 8.000; 13908 — 8.000

14
14030 — 8.000; 14036 — 8.000; 14037 — 8.000; 14041 — 8.000; 14115 — 8.000; 14129 — 8.000; 14212 — 8.000; 14219 — 8.000; 14306 — 8.000; 14338 — 8.000; 14363 — 8.000; 14420 — 8.000; 14447 — 8.000; 14493 — 8.000; 14500 — 8.000; 14518 — 8.000; 14519 — 8.000; 14539 — 8.000; 14590 — 8.000; 14635 — 8.000; 14661 — 8.000; 14695 — 8.000; 14776 — 8.000; 14806 — 8.000; 14849 — 8.000; 14858 — 8.000; 14862 — 8.000; 14908 — 8.000; 14932 — 8.000; 14951 — 8.000

5.º PRÊMIO: 14983 — 300.000 CRUZEIROS

15
15041 — 8.000; 15137 — 8.000; 15146 — 8.000; 15179 — 8.000; 15184 — 8.000; 15200 — 8.000; 15247 — 8.000; 15328 — 8.000; 15372 — 8.000; 15394 — 8.000; 15439 — 8.000; 15440 — 8.000; 15455 — 8.000; 15507 — 8.000; 15518 — 8.000; 15565 — 8.000

APROXIMAÇÃO: 15619 — 50.000 CRUZEIROS

1.º PRÊMIO: 15620 — 10.000.000 de Cruzeiros

APROXIMAÇÃO: 15621 — 50.000 CRUZEIROS

15655 — 8.000; 15676 — 8.000; 15698 — 8.000; 15731 — 8.000; 15795 — 8.000; 15848 — 8.000; 15883 — 8.000; 15981 — 8.000

16
16014 — 8.000; 16066 — 8.000; 16069 — 8.000; 16103 — 8.000; 16107 — 8.000; 16115 — 8.000; 16128 — 8.000; 16229 — 8.000; 16233 — 8.000; 16274 — 8.000; 16303 — 8.000; 16367 — 8.000; 16370 — 8.000; 16435 — 8.000; 16460 — 8.000; 16595 — 8.000; 16685 — 8.000; 16691 — 8.000; 16699 — 8.000; 16719 — 8.000; 16722 — 8.000; 16757 — 8.000; 16894 — 8.000; 16985 — 8.000

17
17059 — 8.000; 17081 — 8.000; 17176 — 8.000; 17195 — 8.000; 17390 — 8.000; 17337 — 8.000; 17478 — 8.000; 17486 — 8.000; 17516 — 8.000; 17654 — 8.000; 17687 — 8.000; 17624 — 8.000; 17600 — 8.000; 17669 — 8.000; 17744 — 8.000; 17813 — 8.000

18
18002 — 8.000; 18080 — 8.000; 18110 — 8.000; 18146 — 8.000; 18190 — 8.000; 18209 — 8.000; 18275 — 8.000; 18310 — 8.000; 18385 — 8.000; 18456 — 8.000; 18462 — 8.000; 18486 — 8.000; 18495 — 8.000; 18609 — 8.000; 18611 — 8.000; 18645 — 8.000; 18653 — 8.000; 18667 — 8.000; 18675 — 8.000; 18681 — 8.000; 18751 — 8.000; 18922 — 8.000; 18936 — 8.000; 18970 — 8.000; 18974 — 8.000

Todos os números terminados em 0 (final do 1.º prêmio) têm Cr$ 4.500

As dezenas 91, 09, 83 e 44 do 2.º ao 5.º prêmios têm Cr$ 5.000

As extrações principiam às 15 horas

151.ª EXTRAÇÃO — Fiscal do Ministério da Fazenda: ANTÔNIO VIUG — 151.ª EXTRAÇÃO

Espião informa

Na manhã de ontem, nosso fotógrafo foi barrado na entrada do Jóquei por estar sem suas credenciais. Esta medida é justa pois é uma ordem dada pelo diretor do Hipódromo. Acontece que o porteiro sempre na época do Grande Prêmio "Brasil" e falamos por experiência própria, gosta de fazer média com os diretores. O repórter que representa seu jornal no Hipódromo, quando notificado que seu fotógrafo não poderia entrar, nada alegou, pois conhece de há muito o referido porteiro.

—•—

Vamos provar à direção do Jóquei Clube com fotografias batidas pelo próprio fotógrafo que não entrou, que todos os dias o setor está abandonado e entra quem quiser no Hipódromo.

—•—

Caso os porteiros desconheçam o Código de Corridas, o Art. 55, § "c", diz: É vedado aos treinadores e jóqueis efetuar jogos de qualquer espécie, bem como freqüentar casas de jôgo e fontes de reunião de "bookmakers". Enquanto nosso fotógrafo tentava trabalhar e era proibida sua entrada, dentro do Hipódromo circulava um sem número de "buques" como diàriamente, com o beneplácito não só do policiamento do Hipódromo como também do citado porteiro.

—•—

Durante o churrasco em homenagem ao criador Valente pedimos ao Dr. F. E. de Paula Machado que tome essa providência sôbre o favorecimento de determinado jornal, em relação aos estreantes. Também, aproveitando a oportunidade, falamos sôbre as péssimas condições das cabinas de rádio.

—•—

O presidente F. E. prometeu tomar as medidas cabíveis no assunto. Desde já, nossos agradecimentos.

—•—

Infelizmente o ambiente na Gávea anda muito agitado, contrariando as notícias que têm sido dadas através da imprensa. É necessário, o quanto antes, que haja uma reunião entre as partes interessadas, para sanar, senão definitivamente, pelo menos temporàriamente, o mal estar existente. Já é época de todos cederem um pouco em suas pretensões e chegar a uma conclusão que possa favorecer a todos. Não temos a menor dúvida de que, como estão sendo orientados os trabalhos. Pelas três facções o resultado será o mais desastroso possível. Não haverá nem vencido nem vencedor, apenas derrotados.

—•—

Paulo Morgado aponta como suas melhores corridas desta semana, Dinaflor, Quengo e El Hornero (principalmente na raia normal).

—•—

Osmar Reis indicou uma acumulada para sábado aos leitores: Forrobodó, Itajaiense e Borak

—•—

Animais sorteados para exame de cromatografia: Datcha, Real, Flora Gabiroba, Silrone Messidor e Hawai.

—•—

Daltemar Cavalcânti, o "Drácula" indicou para domingo, Fair River e Stella By.

—•—

Vicente Molla Neto "handicapeur" do J. C. de São Vicente, chegará quarta-feira para assistir aos festejos da grande semana do "Brasil".

—•—

Silvio Morales indicou uma acumulada para sábado: Hedrinha, Forrobodó e Song.

—•—

O treinador Geraldo Morgado colocará à venda, no próximo leilão: Oldan e Scoubidou. Aproveitando indicou três animais para domingo: Estibordo, Joelle e Empedan.

—•—

O Sr. Paulo Durante é o nôvo assessor do Sr. Elias Nobre, presidente do Sindicato dos Cavalariços, daí o Sr. Nobre ter sido conduzido a diversos jornais pelo Sr. Durante.

—•—

Indagamos ao Manoel de Sousa sôbre a preferência de sua parelha Fiapo-Fólio pela raia. Como resposta disse-nos que ambos estarão muito bem em qualquer das gramas.

—•—

O. M. Fernandes marcou para sábado: Caruá, Babáo e Borak.

—•—

O cavalo Jocker após a apresentação de amanhã, deixará os boxes de Alexandre Correia e irá para os boxes de Paulo Morgado. E a respeito de Paulo Morgado, êste vai colocar à venda nos leilões: Cascavelero, Balmaz e Rover.

—•—

O J. C. de Belo Horizonte já tomou as necessárias providências, com os contatos que mantém, semanalmente(com o detetive Almeida, para não permitir a ida dos cavalariços envolvidos nos casos de "dopping". No momento já se acha, trabalhando por lá, um de nome Penedo, e que já foi convidado a se retirar.

—•—

J. Correia marcou para domingo: Delator, Hella e Fiapo.

—•—

Válter Aliano indicou para **sábado: Lady Corruira**, Caruá e Forrobodó.

—•—

Racine Barbosa indicou uma **acumulada para domingo**: Estibordo, Soldi e Hawai.

AMANHÃ NA GÁVEA

1.º PAREO — às 13,45h — 1.300 metros — Cr$ 400.000

	kg.
1—1 Helen Dear, S. M. Cruz .	* 56
2 Angolêsa, L. Corrêa	2 52
2—3 L. Corruira, J. Portilho .	* 58
4 Exédra, não correrá	* 54
3—5 Que Guapa!, M. Andrade	* 60
" Rivabela, A. M. Caminha	4 58
4—6 Húngara, A. Azevedo	3 58
7 Felícia, F. Menezes	1 58

2.º PAREO — às 14,15h — 1.300 metros — Cr$ 400.000

	kg.
1—1 Hedrinha, M. Silva	* 52
" Grey-All, J. Machado	2 52
2—2 Toga, J. Portilho	* 58
3 Predominância, J. Alves ..	* 56
3—4 Datcha, P. Alves	* 58
5 América, A. Ricardo	* 54
4—6 Palmar, P. Lima	1 54
7 F. Justice, C. R. Carv. .	* 54
8 Abrideira, M. Oliveira ...	* 56

3.º PAREO — às 14,45h — 1.400 metros (XXXII SEMANA DO ENGENHEIRO ARQUITETO) Cr$ 1.200.000

	kg.
1—1 Forrobodó, F. Esteves	* 56
" S. Araby, A. Ricardo	* 56
2—2 Monteolimpo, J. Portilho .	* 56
" Damocles, C. R. Carvalho	2 56
3—3 Mengo, J. Negrello	* 56
4 Jocker, J. Reis	* 56
4—5 Freedon, F. Maia	3 56
6 Onira, A. M. Caminha ..	* 54
7 Dilca, não correrá	1 54

4.º PAREO — às 15,15h — 1.400 metros — Cr$ 600.000

	kg.
1—1 Caruá, O. Cardoso	* 54
2 Ramadan, F. Pereira F.º .	* 58
3 Hepatan, J. Portilho	* 54
2—4 Alcio, J. Reis	* 54
5 Quatião, A. Ricardo	* 54
6 Fenix, H. Vasconcellos .	1 58
3—7 Decil, F. Esteves	* 58
8 Real, J. Tinoco	* 54
9 Resgate, L. Carlos	* 58
4-10 Javari, J. Fagundes	* 54
11 Itajaiense, D. Moreira ...	2 56
12 Dag, A. M. Caminha	* 56

5.º PAREO — às 15,50h — 2.100 metros — Cr$ 480.000

	kg.
1—1 Song, J. Fagundes	* 54
" Attila U, L. Carvalho	* 54
2—2 Ham'N'Eggs, J. Baffica .	* 52
3 El Cacique, P. Lima	* 56
3—4 M. Orion, C. R. Carvalho	* 54
" El Condor, O. F. Silva ..	* 52
5 Sacha, J. Tinoco	2 52
4—6 Babão, J. Portilho	* 56
7 Plácamo, L. Carlos	1 60
8 El Hornero, J. Reis	* 52

6.º PAREO — às 16,25h — 1.200 metros — (GUARDA RODOVIÁRIO) — Cr$ 800.000

	kg.
1—1 Quengo, M. Silva	* 57
" Malpensa, J. Reis	* 57
2—2 Eperon, D. Moreno	1 57
3 Espantalho, J. Portilho ...	* 57
3—4 Cheviot, J. Machado	* 57
5 Ensino, J. Fagundes	3 57
6 V. Sagrado, M. Henrique	4 57
4—7 Lobélio, P. Alves	1 57
8 Jimba-Loo, D. P. Silva ..	* 57
9 Bronze, J. Barros	* 57

7.º PAREO — às 17,00h — 1.300 metros — Cr$ 800.000 — (BETTING)

	kg.
1—1 F. Champagne, S. M. Cruz	2 57
2 Satânica, O. Cardoso	6 57
2—3 D. Bell, M. Silva	* 57
4 Fair Miss, F. Menezes ...	* 57
3—5 Urtezia, J. Portilho	4 57
6 Santilina, L. Roberto	3 57
" Darlene, C. R. Carvalho .	1 57
4—7 Filasse, A. Machado	* 57
8 F. Gabiroba, J. Tinoco .	* 57
9 Salamandra, J. Machado .	5 57

8.º PAREO — às 17,35h — 1.300 metros — Cr$ 400.000 — (BETTING) — (VARIANTE)

	kg.
1—1 Cobre, A. Santos	1 54
2 Cariri, L. Carlos	2 54
3 Joby, F. Menezes	3 60
2—4 Pampilho, P. Alves	* 58
5 Raio, L. Carvalho	[illegible]
6 Meu Colega, P. Alves	* 54
3—7 Bienhablado, O. Cardoso .	* 50
8 Pacoca, A. Hodecker	* 56
" Caiman, M. Oliveira	* 60
4—9 Aratirim, L. Roberto	* 50
10 Fair Landlord, M. Silva ..	* 50
" Xamete, F. Pereira F.º ..	* 54

9.º PAREO — às 18,10h — 1.200 metros — Cr$ 400.000 — (BETTING)

	kg.
1—1 Borak, J. Fagundes	[illegible]
2 Neran, L. Carlos	* 58
3 Vocábulo, O. Cardoso ..	3 58
2—4 Cabernet, H. Vasconcellos	[illegible]
5 Hiléu, O. F. Silva	[illegible]
6 Cartago, J. B. Paulielo ..	[illegible]
3—7 Palms, A. M. Caminha ..	[illegible]
8 Orel, P. Alves	[illegible]
9 Borneio, L. Acuña	[illegible]
4-10 Cafuso, J. Portilho	[illegible]
11 Pery, J. Veiga	[illegible]
12 Patalou, J. Tinoco	[illegible]
13 Balmaz, J. Reis	[illegible]

Conselho quer 'impeachment' para F. Fadel

O conselho deliberativo do Flamengo pedirá, em sua próxima reunião, «impeachment» ao presidente Fadel Fadel, com base no relatório que lhe será enviado pelo conselho fiscal do clube, que não concorda com as contas apontadas como irregulares.

O presidente Fadel Fadel está ciente do assunto, e vem procurando realizar um «serviço de sapa» com a finalidade de esvaziar o propósito que será apresentado ao conselho e vem, mesmo, acenando para alguns dirigentes rubronegros com possibilidades futuras, usando, para essa manobra, elementos a êle ligados, mas que na atual política que ferve no clube da Gávea, procuram manter-se neutros.

Tirar Fadel

O conselho fiscal do Flamengo vem-se reunindo com desusada constância, na apuração das contas apresentadas por Fadel Fadel, sendo que em sua totalidade se apresentam, segundo foi apurado, irregulares, pois multas despesas foram feitas sem autorização do conselho deliberativo, pois ultrapassaram o limite concedido.

Dentro do conselho fiscal, Fadel Fadel tem um ferrenho adversário, que é, aliás, o próprio presidente do órgão, Sr. José Ribeiro Júnior, e que está disposto a entregar tôda a apuração das contas de Fadel Fadel a um escritório de contabilidade, para demonstrar sua isenção nessa apuração, visando, com isso, a que o conselho deliberativo tenha em seu poder outros fatos que possam justificar o impedimento de Fadel Fadel na presidência do clube «mais querido».

Fadel continua

E nessas apreciações feitas pelos conselheiros adversários de Fadel Fadel, se inclui, agora, mais a argumentação de que Fadel Fadel, apesar de alertado para os seus desmandos, quanto às contas e compras feitas pelo clube, não dá a menor importância a essas advertências e continua a realizar compras, como a de uma camioneta, sem a devida autorização do conselho deliberativo.

Flamengo empatou na saída de Flávio: 1 a 1 com Vasco

Na despedida do treinador Flávio Costa, o Flamengo empatou, na noite de ontem, por 1x1, com o Vasco da Gama, pela «Taça Guanabara». Os gols foram marcados por Fefeu, aos 2 minutos da primeira etapa, e Luisinho, aos 7 minutos da etapa final.

O Vasco atacava mais, apesar de que, o time rubronegro era perigoso em suas investidas, e que, após os 18 minutos da primeira etapa, quando foi expulso Fefeu, juntamente com Célio, caiu um pouco de produção. A partir dos 25 minutos da segunda etapa, váris jogadores do Flamengo sentiam contusões, como Almir, Carlos Alberto e Silva.

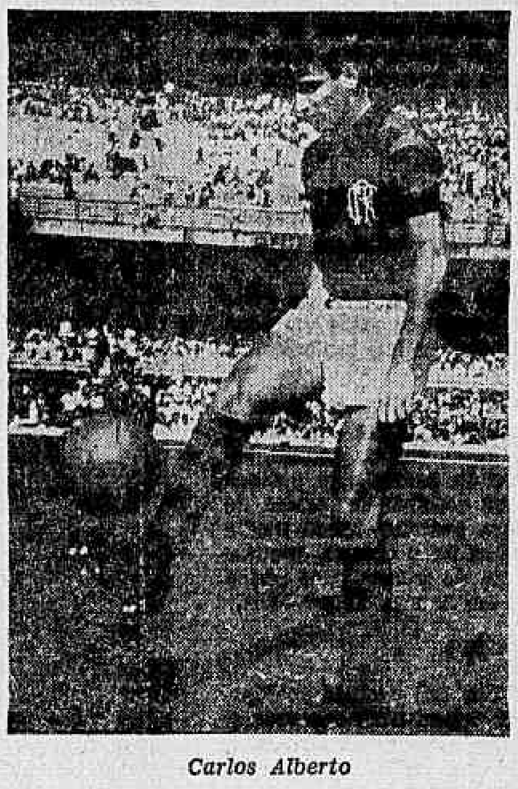

Carlos Alberto

Armando nervoso

O Juiz Armando Marques estêve, ontem, muito nervoso, complicando-se quase sempre marcando quando não devia e vice-versa. Aos 18 minutos da primeira etapa, foram expulsos Fefeu e Célio. O juiz havia marcado impedimento de Célio, mas os dois jogadores se desentenderam.

Detalhes técnicos

Local: Maracanã, às 21,30 horas. Preliminar: Flamengo 2 x 1 Vasco. Renda: Cr$ 25.679,340. Juiz: Armando Marques, auxiliado por Cláudio Magalhães e Wilson Lopes de Sousa. FLAMENGO — Marco Aurélio, Murilo, Ditão, Jaime e Paulo Henrique; Carlinhos e Fefeu; Carlos Alberto, Almir, Silva e Neves. VASCO — Gainete, Joel, Brito, Fontana e Oldair, Maranhão e Lorico; Luisinho, Célio, Mário e Zèzinho.

SANTOS QUER BRITO

O Sr Airton Bonfim, representante do Santos no Rio, procurará hoje, a diretoria do Vasco, a fim de oferecer Cr$ 200 milhões pelo concurso de Brito. Contudo, sabe-se que os dirigentes vascaínos irão pedir Cr$ 300 milhões para que o Santos ofereça Cr$ 220 milhões. Por outro lado, o Vasco está oferecendo Cr$ 80 milhões à Portuguêsa de Desportos pelo passe do lateral esquerdo Edilson, que já pertenceu ao clube cruzmaltino.

SICUPIRA DE SOBREAVISO: BIANCHINI SERÁ JULGADO

Os jogadores botafoguenses foram na manhã de ontem à sauna na Associação dos Servidores Civis, tendo antes sido feito uma rigorosa revisão médica quando ficaram de fora por contusão, os zagueiros Rildo e Dimas. Rildo que continua a sentir a coxa esquerda, fêz tratamento de ondas curtas, enquanto que Dimas que se contundiu no treino coletivo no tornozêlo direito, fêz últra-som na região atingida.

Bianchini que após o treino coletivo sentiu dores musculares, recebeu ordens do médico Lídio Toledo para fazer hidromassagem e banho de sauna. O craque alvinegro está ameaçado de poder participar da partida contra o Bangu, uma vez que poderá ser suspenso pelo TJD na noite de hoje pois foi expulso de campo no jôgo contra o Flamengo e o juiz colocou na súmula que foi agressão, sendo que esta é a segunda vez que isto acontece com Bianchini.

Garrincha foi o único ausente à sauna e revisão médica, pois viajou para a cidade fluminense de Magé, para atender à última convocação no caso de um atropelamento de um garôto.

Apronto hoje

Daniel Pinto comandará na manhã de hoje, o apronto dos alvinegros quando deverá escalar o time que jogará amanhã contra o Bangu. O treinador já colocou o meia Sicupira de sobreaviso, caso Bianchini seja suspenso na noite de hoje pelo TJD. Garrincha também será testado, devendo revezar com Jairzinho no treino de hoje, e se confirmada sua presença na partida frente ao Bangu, o segundo deverá ser deslocado para o lugar de Bianchini, saindo Sicupira.

Tim confirmou Samarone e Zé Luís será lateral

Tim, finalmente, escalou ontem de manhã, a equipe do Fluminense para a partida de amanhã contra o América, tendo sido confirmadas a estréia de Samarone e a inclusão de Zé Luís na lateral direita, pois Ismael, treinou e não convenceu.

Procópio estêve ràpidamente nas Laranjeiras, agora mais tranqüilo, pois já tem sua liberdade quase assegurada e Eliseu à tarde, apareceu no clube para fazer as chapas radiográficas, estando, no entanto, com uma distensão, que parece fácil de ser curada.

Bom treino

O quadro titular, que na têrça-feira havia treinado bem, voltou a se exibir bem, ontem, de manhã, ganhando dos reservas por 4 a 1, gols de Amoroso (2), Antunes e Joaquinzinho, quase todos em jogadas iniciadas por Samarone, que novamente voltou a ser aplaudido.

Altair dormiu demais na concentração, esqueceram de acordá-lo e por isso mesmo chegou atrasado no treino levando um "oito" de Tim, que, no entanto, brincou mais que tudo. O quadro treinou com Edson, Zé Luís, Valdez, Dari (Altair) e Bauer; Iris e Joaquinzinho; Amoroso, Samarone, Antunes (Pukas) e Lula. O quadro está escalado com Edson, Zé Luís, Valdez, Altair e Bauer; Iris e Joaquinzinho; Amoroso, Samarone, Antunes e Lula.

Elizeu assinou contrato até o final do ano, recebendo Cr$ 320 mil mensais entre luvas e ordenados e com a promessa de passar a Cr$ 500 mil, caso consiga ser titular. O atleta não voltou a São Paulo, como havia programado. Irá, no entanto, hoje ou amanhã e retornará segunda-feira para iniciar os treinamentos.

Basquete

Com os cariocas e paulistas ocupando invictos os campeonatos brasileiro feminino e juvenil masculino interrompe-se hoje os certames promovidos pela CBB para repouso geral. Amanhã, prosseguirá o campeonato com os jogos Paraná x S. Paulo (juvenil e feminino) em plano destacado, notando-se que os cariocas não participarão desta rodada.

A programação completa para amanhã é a seguinte:

No ginásio do Tijuca TC — às 20 horas: São Paulo x Paraná (juvenil); às 21,15 horas: São Paulo x Paraná (feminino) — No ginásio do Clube Municipal — às 20 horas: Goiás x Estado do Rio (juvenil) e às 21,15 horas: Estado do Rio x Bahia (feminino) — No ginásio do Botafogo — às 20 horas. Ceará x Minas e às 21,15 horas: Pernambuco x Rio Grande do Norte (juvenil).

GUNNAR GORANSON CHEGA AMANHÃ

Está sendo esperado amanhã, às 1,30 horas, no Galeão o Sr. Gunnar Goransson, vice-presidente do Departamento de Futebol do Flamengo e que foi chamado pelo presidente Fadel Fadel a fim de resolver o problema do nôvo treinador do "mengo" O Sr. Gunnar, alto dirigente da FACIT, encontra-se na Suécia, mas chegará amanhã. Vários nomes estão sendo cogitados para a direção do Flamengo todavia sòmente com a chegada de Gunnar o assunto será resolvido. Na foto, o Sr. Gunnar Goransson, quando de seu embarque para a Suécia

RIO ITA LTDA.

Viagens diárias para ITAPERUNA MIRACEMA e SÃO FIDÉLIS

ITINERARIO:

RIO ITAPERUNA — Pôrto Nôvo do Cunha, Volta Grande, Pirapetinga, Pádua, Miracema e Itaperuna.
Horário: 6h e 14h diàriamente

Rio-SAO FIDELIS — Pôrto Nôvo do Cunha, Volta Grande, Pirapetinga, Itaocara e São Fidélis.
Horário: 6h e 10h diàriamente

RIO-MIRACEMA — Pôrto Nôvo do Cunha Volta Grande Pirapetinga, Pádua e Miracema.
Horário: de domingo a sexta-feira às 16h15m. Sábados às 12h45m.

HORARIOS DE VOLTA:

ITAPERUNA-RIO	5h30m
SÃO FIDÉLIS-RIO	6h30m
MIRACEMA-RIO	14h30m

Corretores

Precisa-se de corretores. Paga-se bem. Tratar com o Sr. Arquimedes, Av. Rio Branco, 25, sobreloja, de 9 às 11 horas, diàriamente.

RONDA dos FATOS

Geraldo Serrano

1 — Os jogadores Oton e Casemiro, ambos do Olaria, deixaram a delegação no interior de Minas, retornando ao Rio. O Olaria deseja vendê-los para o Santa Cruz de Recife, mas o Sr. José Albuquerque, conforme promessa anterior vai ouvir primeiro o América, que deseja Casemiro.

2 — Rossi e Haroldo desistiram mesmo de vir para o America, pois o clube rubro não quis pagar-lhes Cr$ 10 milhões de luvas e salários de Cr$ 500 mil. Em compensação, Hildo Nejar trouxe o lateral esquerdo Zé Carlos que pertence ao Santos e que poderá ser contratado, dependendo das condições.

3 — O América treinou coletivamente ontem de manha em Teixeira de Castro, com os titulares ganhando de 2 a 1, gols de Fará e Zuíno para os vencedores, cabendo a Ramon marcar para os reservas.

4 — Lorenzi fêz uma série de modificações na equipe, já que não pode contar com Zèzinho e Amorim, ambos contundidos. O quadro que provàvelmente irá a cancha amanhã para enfrentar o Fluminense será Ari, que melhorou, Jorge, que retorna depois de longo e tenebroso inverno. Pepeu, Leônidas e Luciano; Fará e Carlos Pedro; Zuíno, Fernando Cônsul, Valdo e Eduardo.

5 — Gentil Cardoso afirmando a amigos que tem uma fórmula relativamente tranqüila para ganhar do Botafogo, domingo. Vamos aguardar, pois deve ser "uma Bomba". Ainda sou de opinião que a fórmula ideal para se ganhar jogos de futebol é fazer mais gols que o adversário.

6 — Procópio vai amanhã a Belo Horizonte para tentar um clube. Disse-nos que procurará Cruzeiro e Atlético, tentando uma permuta. O Fluminense gostaria de ter o atacante Wilson do Atlético e por isso mesmo, Procópio vai propor uma troca.

7 — Braune ao saber que Flávio Costa deseja levar Zèzinho para o F. C. do Pôrto foi logo afirmando: Nós ja não andamos bem. Aparece uma "onda" desta, vira a cabeça do jogador e aí mesmo é que não vamos lá das pernas".

8 — E logo depois: "Vocês vejam o caso do Amorim. O rapaz vive pensando nos milhões do Corintians e até dormindo se contunde". E irritado: "Pois perdem o tempo. Não vendo ninguém".

9 — Muita alegria ontem de manhã no Fluminense. José de Almeida, Chefe do Departamento Técnico e um dos mais queridos funcionários do clube, contando mais um ano de existência. Ao José de Almeida, nosso bom amigo e informante, um abraço carinhoso e com votos de saúde e prosperidade.

10 — Elizeu assinou com o Fluminense mas já está com distensão. O clube das Laranjeiras anda meio azarado Já tem gente pensando em ir aos "barbadinhos".

11 — Dari querendo mudar de clube. Diz que no Fluminense não tem mais nenhuma "chance". De preferência quer ficar no Rio e afirma que o Bangu tem interêsse no seu passe.

12 — Benedito, médio do Fortaleza do Ceará, está brigado com seu clube e o vice-presidente Wilson Xavier pensa mandar buscá-lo. A indicação foi do jornalista Carlos Lima.

13 — Alguns botafoguenses já estão querendo começar uma "onda" com Daniel Pinto, porque Garrincha não está jogando. Um conselho: "Façam "onda" longe do Daniel, pois êste não gosta muito de conversa e pode perder a calma. Daniel, quando perde a calma costuma mandar alguns para o hospital.

14 — Amarildo tem credenciais do Milan para tentar Abel, do Santos. Cr$ 500 milhões já foram oferecidos e a diretoria santista nem tomou conhecimento. Os italianos no entanto vão insistir pois estão maravilhados com o ponteiro, que deu um "show" de futebol contra o Milan, em Caracas e Nova Iorque.

CBD manda Richer ao Chile

Dentro de 48 horas seguirá para Santiago do Chile, o Sr. André Richer, membro do Conselho Assessor de Remo da CBD, que na qualidade de representante do Sr. João Havelange tratará com os dirigentes andinos para que o Campeonato Sul-Americano de Remo seja efetuado no Rio, na Lagoa Rodrigo de Freitas, em dezembro próximo.

Também viajará para o Chile o Sr. Ari Pinheiro, Presidente da Confederação Sul-Americana de Remo que na capital andina assistirá aos entendimentos e no caso de êxito da pretensão brasileira referendará a decisão e comunicará imediatamente a resolução aos demais países do Continente.

Campeonato

O certame continental está programado para o dia 5 de fevereiro, no Chile (ou em Valparaíso ou Concepcion), todavia a CBD deseja trazer o Campeonato Sul-Americano para o Rio, como parte dos festejos do "IV Centenário da Cidade". O emissário brasileiro leva instruções para arcar com tôdas as despesas de transporte dos chilenos, bem como de estada para uma delegação de 25 pessoas, afora os dirigentes e senhoras. O representante brasileiro irá também ao Peru, Argentina e Uruguai, com igual propósito.

Natação

O Fluminense é apontado como o favorito nessa luta em busca de classificações dos infantis, nas eliminatórias do "I Concurso de Natação da Temporada", que serão realizadas na manhã do próximo domingo, no Vasco. As provas finais serão efetuadas no dia 1º de agôsto e concorrem às eliminatórias além do Fluminense, mais o Flamengo, Guanabara, Tijuca, Vasco, Botafogo e AABB.

O gólgota de Feola

Feola voltou encantado com a organização dos inglêses. Voltou feliz, ainda mais que tudo, por ter conseguido passar incólume pelos diversos países com que jogou.

Feola sabe que o seu maior adversário está aqui dentro de casa, junto às suas enxúndias. Sabe que vai ser preciso um título além do tricampeonato para que seja êle reconhecido como o comandante do quadro Feola porém, anda com um pé na frente e outro atrás Deve saber que é uma grande silhueta e por isso mesmo um pontapé não passará em brancas nuvens, se bem que não vá doer tanto no rotundo treinador.

Feola chegou no Galeão, abraçou-se com o presidente João Havelange e disse que tudo estivera cem por cento.

Não mentiu.

O Brasil venceu a tudo. Aqui em casa empatou com os argentinos, que mostraram "como vencer na vida sem fazer fôrça", isto é, ficar na retranca a partida inteira e deixar de lado os números do placar.

Zero a zero é goleada, em se jogando com o Brasil.

Os portuguêses de Coluna, bem o sabem.

E os argentinos?

Estes nunca se esquecerão.

Feola sabe que cumpriu sua obrigação. Nunca se sentiu uma Marlene ou uma Emilinha para viver de aplausos de "fãs-clubes". Por isso Gérson — e nós somos daqueles que achamos o "canhotinha" o maior meia do Brasil — entrou na hora que deveria.

Agora surge um outro obstáculo: o pileque.

Feola não bebeu.

Feola não se embriagou.

Mas Feola é o culpado.

Na opinião de muitos, caberia a Feola a proibição total de bebidas. Nas preleções com os jogadores não tocou no assunto. Mas Feola não viu nenhum craque cheirando a álcool. O que aconteceu não foi por ordem dêle.

Mas Feola é culpado.

Djalma Santos, Belini, Orlando, Rildo, formaram um quarteto quase inexpugnável: um gol contra.

Feola é culpado.

Se jogassem Carlos Alberto e Brito, não se teria passado pela humilhação de nossa meta ser vazada.

Feola foi o culpado.

Pelé se chocou com Rildo.

Aliás, minto, Rildo se chocou com Pelé.

Feola deveria avisar a Rildo que não se choca com Bitum, calcule com o "Rei".

Feola, o imprudente, foi o culpado.

Agora Feola chegou. A pergunta foi feita:

— Como foi a coisa?

— Bem, não perdemos.

Ah, Feola ordinário. Evitou assuntos e mais assuntos, laudas e mais laudas, sôbre a derrota.

Sim, Feola, você não percebeu ainda, o brasileiro escreve melhor quando está "malhando". Elogiar, dizer que isto ou aquilo, qualquer coisa, com sintomas de vitória, nada sai como quando se "manda uma brasa disfarçada".

O assunto é Copa de 1966.

— Bem, eu acho que se não convocarem o Golizio, do Mecejana, um menino de grandes características, será feita a maior injustiça do mundo. Não é bom se falar no que haverá se não forem convocados aquêle zagueiro do Botucatu e o juvenil do América o Zica e o Fagundes...

Feola não tem saída.

O "calvário" de Feola será sob o "fog" londrino. Desta feita êle não escapa. Os "Pilatos", os doutos "Caifás", os grandes juízes, todos, todos esperam o momento de ser içado o mártir que escapou em 1958 e em 1962.

Desta feita êle não escapa — é o que se escuta. Com aquêle timezinho que derrotou os africanos — pobres diabos, os suecos — nunca foram de bola, os soviéticos — infelizes sem liberdade — e empataram com os portuguêses — que são bons mesmo em hóquei sôbre patins — com aquêle timezinho não dá...

Ouve-se o eco: desta feita êle não escapa.

Lá longe, na velha Albion, os carpinteiros da Rainha Elizabeth II já receberam ordens para escolher uma boa "wood" para a cruz que Feola vai receber. Pediram que reforçassem bastante.

Feola desceu do "Boeing 707" e foi abraçado por Havelange. Entrou triunfalmente no Brasil, como num domingo de Ramos...

1966 vem aí.

70 milhões de almas esperam o tri.

Uns poucos querem apenas "malhar".

Esses são os que escolherão um nôvo "Barrabás".

Feola espera.

Se Belini, ou Brito, ou Mauro, ou Ditão, ou Zé da Juvina, ou outro qualquer capitão, erguer a Taça, em Wembley, um vulto gordo vai subir o Gólgota londrino, estará crucificado apesar de ser tricampeão e poder-se-á ouvir quem sabe:

— Perdoai, Senhor, êles não sabem o que fazem, quanto mais o que querem...

Aí Feola baterá as "quatro" asas e irá para o céu...

* Carlos Lima

"Repórter Continental" noticia em imagem e voz, diàriamente no Canal 9, às 19.30h, agora com a colaboração do nôvo DC

Diario Carioca

Rio de Janeiro, sexta-feira, 23 de julho de 1965

Souza Cruz expõe na Bôlsa

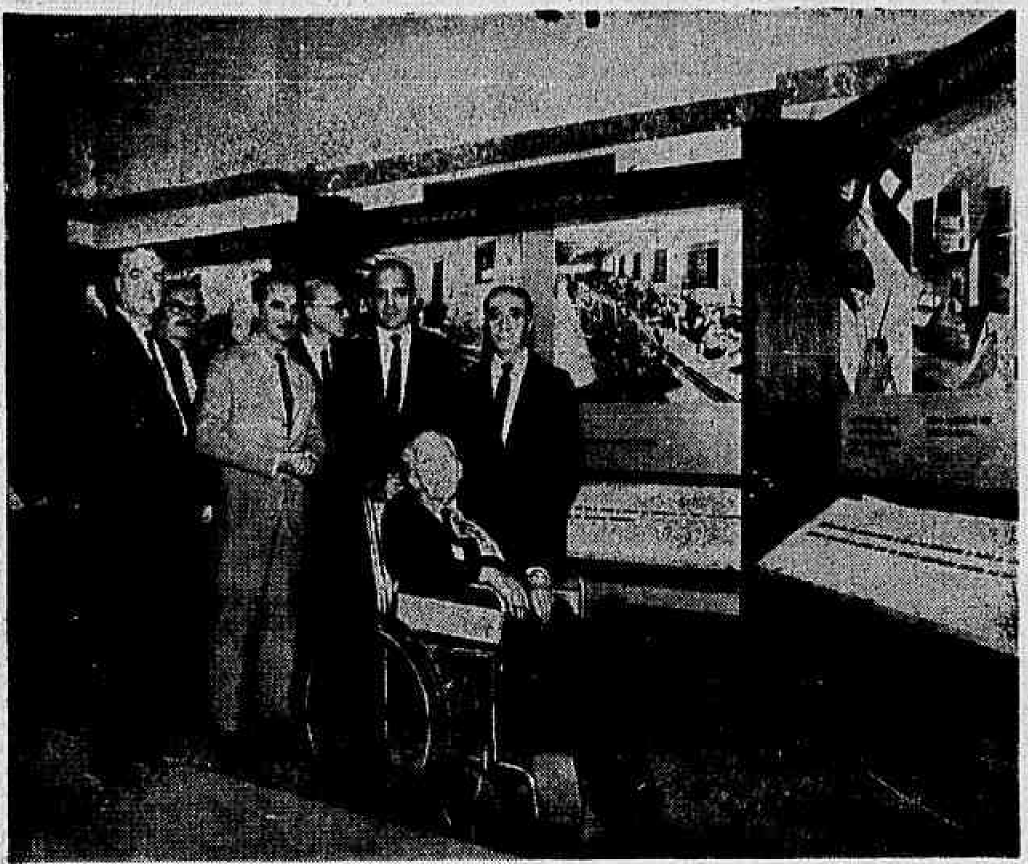

A Companhia de Cigarros Souza Cruz inaugurou seu "stand" no "hall" da Bôlsa de Valôres, expondo, num conjunto de murais fotográficos, meio século da história de seu parque-industrial. Ao visitarem a mostra, diretores e altos funcionários da Souza Cruz foram alvo de calorosa recepção. Na foto, durante a visita, o jornalista Herbert Moses, entre os Srs. Rodolfo Aschermann, da Souza Cruz, Nei Souza Ribeiro de Carvalho, presidente da Bôlsa de Valôres, Francisco Grael, superintendente de "O Globo", Hélio Lobianco, da revista "O Cruzeiro", Aloísio de Souza Bastos e Antônio Ribeiro da Silva, ambos da Souza Cruz

Procuram-se crianças

A vez no teatro é das crianças. Dois meninos, que aparentem de 10 a 13 anos, e cinco meninas com aparência de seis, dez, doze, quatorze e dezessete anos estão sendo procuradas pelo Diretor norte-americano Harry Woolever para um teste no Teatro Carlos Gomes, onde diàriamente a partir das 14 horas, estão sendo escolhidos os "sete filhos do Barão Von Trapp" para "Música Divina Música", musical adaptado por Richard Rogers e Oscar Harmestein da história real da família Trapp. Uma bôlsa de estudos, além do contrato de um ano, é o prêmio oferecidos às crianças escolhidas. "Música, Divina Música" tem sua estréia marcada para a primeira quinzena de setembro. Na foto, o diretor de cena Sérgio de Oliveira com as crianças que há quatro anos vivem em Londres os filhos do Barão Von Trapp.

COPACABANA, GUERRA & PAZ — Sylvan Paezzo

De repente a manhã explodiu e tudo ficou diferente, tudo ficou vermelho

Menina bonita, chorando bonito, que vi na linda noite mais triste. Por quê? Nenhum dos Josés merece essa lágrima, mesmo sendo José-pra-sempre, definitivo na sua vida criança. Por quê?

E por que o botequim sofrido, caixotes virados, copos sujos, garçom melancólico como todo garçom de paletó sujo, bigode grande, sob as môscas famintas?

Por que fui achar você no último botequim? Não sabe que também fico cansado de ser triste? Não sabe que me calo diante de minha dor para que ela não expluda também nos outros? Por que você não calou, menina? Por quê?

Precisava ter contado a história do dia na história que você acreditou no seu José? Precisava mostrar os braços que aceitaram o José-feito-promessas, o José que mentiu, que possuiu, que foi embora pra sempre?

Que tinha eu a ver com isso, menina?

Minha noite era a paz única, o sono caminhava pra mim como trem que nunca se atrasa. E de mim saía o maior carinho de tudo. Por que escolheu minha alma para magoar? Por que não se calou definitivamente? Por que não se mordeu, mas não transmitiu o que precisava ser sòmente seu, infinitamente?

E fiquei assim. Com raiva do José idiota, que fugiu da rosa bonita que você é. E fiquei assim com ódio do mundo que a colocou nesta vida, mostrou o doce, e tomou depois. E fiquei assim, como se tudo tivesse acontecido comigo. E, o que é pior, fiquei assim sem sono.

Lembra-se? Depois você procurou em mim a fuga, a mão que faria carinho, a fôrça, o poeta. E procurou mal, eu mesmo disse, eu mesmo confessei. E procurou mal, pois já sou o ex-poeta, já estou meio morto, já não consigo transmitir o mínimo de segurança. Lembra-se?

E foi aí que aconteceu a única coisa boa

— Você é sincero. Pelo menos você é sincero. Obrigada nem sempre as pessoas são sinceras comigo. Obrigada mesmo, viu?

Não foi isso mesmo que você falou? Não foi nesse momento que você apertou minha mão e apertou os olhos e apertou os lábios e se emocionou? Acho que foi. Sim, acho.

Então, ficamos em silêncio. Nada mais havia a dizer, já que resolvêramos não mentir, não construir castelos na areia, não lutar contra nós mesmos. Você buscava o que eu não tinha. Eu nem sabia o que você procurava. Compreendia, compreendia apenas, que não poderia ser José, que não nasci para ser o José de ninguém, nem de mim mesmo.

Tomei até uma genebra, não foi? E você falou:

— Sempre que bebo genebra fico com gôsto de flor na bôca.

— É. Estou sentindo isso.

E estava mesmo. Tudo que disse era verdade, pois não podia mentir diante de quem não pedia nada, a não ser a verdade definitiva, muito embora Jaime Dantas afirme que isso não existe, que verdade definitiva não há.

Não foi assim?

Quando nos levantamos (estávamos sentados?) você lamentou Copacabana. Lamentou não estar na sua terra, onde os passarinhos cantam quando amanhece.

E você reclamou.

— Parece que aqui na sua terra só tem passarinho de matéria plástica.

Eu disse que mais-ou-menos, mas não comentei. Na rua, os edifícios pareciam que nos abraçariam. E eu estava assustado. Assustado por mim, assustado por você, assustado pelos Josés, pela sua terra, pelos passarinhos de verdade, de mentira, de tudo. Pelos não-passarinhos.

E era triste. Fiz uma graça para o leiteiro, fiz só pra que você encontrasse o sorriso que sempre imaginei que você tivesse:

— Seu leiteiro, tem batida de limão?

Êle ficou zangado e xingou minhas próximas gerações. Valeu a pena. Eu estava certo. Você sorria. Sorria.

Sorria triste, mas sorria.

E foi assim que nos despedimos, lembra-se? Você sumiu como veio, depois de dividir comigo as suas dores. Sumiu de repente, de repente demais na Barata Ribeiro.

De repente demais até para que eu perguntasse o seu nome.

Viajam em férias anuais vinte milhões de franceses

PARIS (Reuters-DC) — Cêrca de vinte milhões e quinhentas mil pessoas, isto é, quase metade da população da França, estarão em movimento durante as férias de verão dêste ano.

O grande êxodo da população em férias, para o mar, campo ou montanhas, começa pouco a pouco em princípios de julho e vai aumentando até a primeira quinzena de agôsto. De acôrdo com o Birô Nacional de Estatísticas, vinte milhões de franceses, homens, mulheres e crianças, fizeram viagens de férias no verão passado.

Mais 500 mil

Êste ano, uma melhoria no padrão de vida deverá dilatar êsse total em mais quinhentos mil, e metade do pessoal em férias estará ausente de seus lares, de primeiro a quinze de agôsto.

Dêsses que viajam, cêrca de doze milhões irão de carro e seis milhões, de trem. Os outros usarão os mais variados meios de transportes, como aeroplanos, ônibu, motocicletas e barcos.

No ano passado, o francês médio gastou quatrocentos e quarenta francos (cêrca de trinta e duas libras esterlinas), em suas férias. O local e o tipo de hotel, vila ou pensão, variam de acôrdo com o nível de renda pessoal. As pessoas que possuem maior renda tende ma escolher as praias do Mediterrâneo ou do Atlântico. Os que possuem renda média aparentemente preferem as montanhas ou o campo, enquanto os fazendeiros e operários gostam de passar suas férias numa grande cidade ou excursionar em lugares de interêsse.

Acampamentos

Em 1964, três milhões e oitocentas mil pessoas acamparam em vários lugares de veraneio organizados em todo o país, inclusive na "cidade das barracas" de Bois de Boulogne, em Paris.

Pela primeira vez, êste ano, milhares de pessoas passarão suas férias em castelos franceses ou suntuosas residências de propriedade particular. Esta inovação é patrocinada pela recém-formada "Organização da Vida Campestre", a fim de ajudar proprietários que não recebem subvenção para sustentar suas propriedades.

A maior parte dos castelos menores, ou mansões, não é elegível para participação nos fundos que o Govêrno francês designa para cobrir cinqüenta por cento das despesas de manutenção de castelos oficialmente relacionados como monumentos históricos. Assim, êste ano, cêrca de setenta proprietários de suntuosas residências espalhadas por tôda a França, decidiram abrir suas portas a hóspedes pagantes, durante a temporada de verão.

Há cinco anos, antes que qualquer pessoa houvesse cogitado disso, o falecido Marquês Robert de Maussabre demoliu o lar de sua família, depois de descobrir que eram menores os impostos cobrados sôbre propriedades não exploradas. Não podia arcar com as despesas necessárias aos reparos exigidos pelo telhado de seu castelo de 70 dependências.

Tentou desfazer-se do castelo, mediante doação ao Movimento dos Escoteiros ou a uma Irmandade Religiosa, para ser usado como Convento, mas ambos consideraram muito elevados os custos de manutenção.

Assim, o marquês organizou uma grande festa de gala, para a qual convidou seus numerosos amigos e, como clímax do programa, fêz explodir sua própria casa.

Castelos-Pensões

Outros proprietários de grandes mansões, como o Marquês de Keguelin, evitaram a necessidade de medida tão drástica, mediante admissão de hóspedes pagantes.

Agora, a "Organização da Vida Campestre" classificou os setenta castelos em três categorias, variando de "refinados", a "confortáveis" e "simples". Os preços variam de quarenta francos a vinte francos (cêrca de quinze mil cruzeiros) por dia, inclusive refeições, cultura, encanto e a tradição da "vivência graciosa".

Possíveis visitantes preenchem um questionário declarando suas preferências específicas e passatempos favoritos e a organização orienta quanto à escolha.

O "Chateau Gue-Pean", do Marquês de Keguelin, perto de Blois, no Vale do Loire, oferece até um estábulo e passeios a cavalo pelo bonito campo.

Outro nobre francês, o Duque de Montesquieu-Fezensac, que herdou o histórico Castelo de Courtanveaux, na Região de Sarte, perto de Le Mans, na primavera passada, ocupa-se agora em adaptar essa construção de princípios da Renascença, com setenta e cinco dormitórios para uso de hóspedes pagantes. Êste castelo, também possui grandes cavalariças e, como uma atração a mais, um pomar interno de laranjas.

A renovação do interior e das cavalariças ficará pronta em setembro, quando o duque espera poder receber ainda algumas pessoas que tenham se atrasado em suas férias.

MOCIDADE, SUOR e RISOS

As bandeirantes reunidas no Rio, depois de uma semana de conferências e debates, acamparam ao ar-livre, na Gávea Pequena

Inventores vão expor no Rio

De 25 a 30 dêste mês, no salão de exposições do Ministério da Indústria e do Comércio, se realizará a I Semana do Inventor, patrocinada pelo Instituto Brasileiro de Assistência ao Invetor, entidade que congrega a maioria dos invetores brasileiros. Virão delegações de todos os Estados do País. Haverá uma seleção de inventos valiosos que serão industrializados pela Fundação das Indústrias Patenteadas.

O Instituto Brasileiro de Assistência ao Inventor foi fundado em 25 de julho de 1957, pelo seu atual Presidente, Prof. Otávio Francisco Pinheiro e não recebe qualquer ajuda financeira do Govêrno. Na exposição que se realizará no Ministério da Indústria e do Comércio serão mostrados inventos inéditos e revolucionários como a mesa de operações dos irmãos Bauer; o carro sem engrenagem e movido a óleo do Prof. Lôbo Júnior; a agulha com rasgo lateral da Professôra Flora Navarro de Medeiros, que permitirá aos míopes e aos cegos costurarem; o protetor do motorista profissional, um plástico endurecido à prova de bala, que já foi, inclusive, apresentado ao Sindicato dos Motoristas Profissionais da Guanabara; um aparêlho a jato individual, que permitirá ao indivíduo dar passadas de 10 a 20 metros poupando energias, e muitos outros inventos.

Bandeirantes instalam acampamento na Gávea

Transportando mochilas, medicamentos, livros e cosméticos, as bandeirantes pan-americanas subiram ontem a Estrada da Gávea Pequena, acampando no sítio da Sra. Cecília Fontes, onde permanecerão até o próximo dia 27.

Assim que chegaram ao local, as bandeirantes munidas de pás, enxadas, martelos e picaretas, iniciaram o trabalho de campo, tal qual fazem soldados em acampamento, construindo instalações sanitárias, locais para refeições, altares e erguendo barracas de campanha, com capacidade para duas pessoas.

Instalação

Durante o acampamento, além das programações estabelecidas, como prática de esportes, cultos religiosos, palestras, as bandeirantes irão também meditar sôbre a série de conferências de que participaram, fazendo um intercâmbio de opiniões sôbre os problemas debatidos durante o Encontro de Chefes Bandeirantes Pan-Americanas.

Ontem, enquanto umas trabalhavam na instalação do acampamento, outras davam o toque de feminilidade, improvisando "boudoirs" dentro das barracas. Violões e acordeões também estavam presentes.

Favelas

Stella Martin Roldan, mestre bandeirante argentina, afirmou que o Encontro está sendo um dos mais notáveis, pois as jovens de diversos países estão se preparando para se manterem atualizadas com a corrida tecnológica, política e econômica de um país.

Sôbre o bandeirantismo argentino, Stela disse que é composto por cêrca de 3 mil jovens, que se dedicam às mais variadas tarefas, como a de lutar contra o analfabetismo e dar assistência aos necessitados. Acentuou ainda que em Buenos Aires existe o problema de favelas e neste setor as bandeirantes também se integram, procurando ajudar os pobres.

Líder

Maria da Graça Martins é uma líder bandeirante da Guanabara. Com sua beleza e quinze anos de bandeirantismo, Maria é uma das que afirmam estar, não só o Brasil, mas a humanidade, necessitando da formação de líderes autênticos, que demostrem capacidade moral e intelectual para conduzir e resolver os problemas básicos de uma nação.

Maria da Graça, ao se despedir do repórter para transportar um saco de mantimentos, que pesava cêrca de 12 quilos, pediu, por nosso intermédio, para que os chefes de família procurem saber o que é o bandeirantismo, o que faz, o que é e o que poderá fazer em benefício da família e da nação.

Cordialidade

Dora de Carvalho é a "public relations" do acampamento. Dominando o inglês e espanhol, ela procura orientar as estrangeiras, sendo a mais conhecida e procurada no campo. Disse que as bandeirantes da Guanabara vêm se dedicando com afinco nos diversos setores sociais, mencionando o curso de liderança e cultura geral que ministraram há pouco tempo para os ex-favelados, moradores na Vila Kennedy. Espera, após o Encontro, que o bandeirantismo se desenvolva e possa contribuir mais ainda para o progresso do País.

Paraplégicos têm comitê esportivo

Foi fundado ontem, no Rio, o Comitê Para-Olímpico Brasileiro (esportes para deficientes físicos), que se propõe a realizar intenso programa de competições, estimulando entre os incapacitados físicos a prática dos esportes.

Pelos relevantes serviços prestados ao esporte, foram escolhidos, respectivamente, Presidente de Honra e membro do Conselho Técnico, os Srs. Mário Rodrigues Filho, diretor do "Jornal dos Sports" e Togo Renan Soares (Kanela), o conhecido técnico de basquetebol.

Diretoria

A constituição da diretoria é a seguinte: Presidente, Fausto V. Vilanova; Vice, Tarcísio Mendes de Paiva; Secretário, Capitão-de-Corveta Zoé Moreira Leite; Tesoureiro, José Luís de Sousa Rangel, e Relações Públicas, José Maria Scassa e Major Alberto Souto Duque Estrada Méier, da Polícia Militar.

O Comitê estimulará entre os deficientes físicos a prática de tôdas as modalidades de esporte e a diretoria eleita já ontem mesmo tomava as primeiras providências com vistas aos 1.º Jogos Nacionais de Cadeiras de Rodas, com a participação de elementos da ABBR, Clube do Otimismo e desportistas fluminenses, paulistas, paranaenses e pernambucanos, bem como de equipes da Argentina e dos Estados Unidos.

A sede provisória está instalada em dependências do "Jornal dos Sports".

Coquetel no DC para Rainhas da Primavera

Hoje, às 21h, haverá festa no DC. Sílvio Mendonça reunirá aqui tôdas as Rainhas já eleitas no concurso Rainha da Primavera dos Clubes Cariocas, algumas candidatas dêste ano e representantes de numerosos clubes. Vamos ter congraçamento, alegria e muitas notícias importantes sôbre o tradicional certame que leva o co-patrocínio do nôvo DC.

A Emissora Continental, com Evandro Bandeira e sua equipe, fará ampla cobertura do coquetel, devendo a TV-Rio (Primeira Edição) e a TV-Tupi (Repórter Esso) tomar cenas para posterior exibição, mostrando ângulos da reunião.

Sampaio: 26 de setembro

O presidente do Sampaio, José Ildebrant, falando aos representantes do concurso, disse que reina intenso entusiasmo em seu clube. O Sampaio concorrerá com uma linda môça, tendo ficado estabelecido que a sua festa da primavera, para escolha e coroação de sua Rainha, será realizada a 26 de setembro.

Domingo, em "Quando os Clubes se Divertem", na TV-Continental, a partir das 18,45h, Sílvio Mendonça receberá diretores de clubes da cidade de Três Rios, bem como môças que virão homenagear as candidatas a Rainha da Primavera dos Clubes Cariocas.

Chá das boas tem fantasia

A Associação das Senhoras Benfeitoras realizará no dia 27 próximo, das 14 às 20 horas, nos salões do Copacabana Palace, o esperado "Chá da Bondade". Na oportunidade haverá desfile de modas apresentado por meninas da sociedade carioca e manequins profissionais.

No decorrer do "Chá da Bondade" haverá a apresentação pelas Embaixadas da Inglaterra e Estados Unidos de meninas com os respectivos trajos típicos, que se exibirão em números de dança. Para simbolizar o IV Centenário do Rio haverá, também, desfile de fantasias premiadas no Carnaval dêste ano, com o Sr. Evandro de Castro Lima e a Sra. Francy Marinho, com sua bela "Sinhá Môça".